

## **INFORME DE LOS AUDITORES INDEPENDIENTES**

Señores  
Presidente y Directores de  
**BBVA BANCO FRANCÉS S.A.**  
CUIT N°: 30-50000319-3  
Domicilio Legal: Reconquista 199  
Ciudad de Buenos Aires

### **Informe sobre los estados contables**

#### **1. Identificación de los estados contables objeto de la auditoría**

Hemos auditado:

- a) los estados contables individuales adjuntos de BBVA BANCO FRANCÉS S.A. (en adelante, mencionado indistintamente como “BBVA Francés” o la “Entidad”), que comprenden el estado de situación patrimonial al 31 de diciembre de 2016, el estado de resultados, el estado de evolución del patrimonio neto y el estado de flujo de efectivo correspondientes al ejercicio económico finalizado en dicha fecha, así como un resumen de las políticas contables significativas y otra información explicativa incluidas en las notas 1 a 22 y los anexos “A” a “L”, “N” y “O”; y
- b) los estados contables consolidados adjuntos de la Entidad con sus sociedades controladas (las que se detallan en la nota 1 a dichos estados contables consolidados) que incluyen el estado consolidado de situación patrimonial al 31 de diciembre de 2016, los correspondientes estados consolidados de resultados y de flujo de efectivo y sus equivalentes por ejercicio finalizado en esa fecha, así como otra información explicativa incluidas en las notas 1 a 7 y el anexo 1.

Las cifras y otra información correspondientes al ejercicio económico finalizado el 31 de diciembre de 2015 son parte integrante de los estados contables mencionados precedentemente y se las presenta con el propósito de que se interpreten exclusivamente en relación con las cifras y otra información del ejercicio económico actual.

#### **2. Responsabilidad de la Entidad en relación con los estados contables**

La Entidad es responsable de la preparación y presentación razonable de los estados contables adjuntos de acuerdo con las normas contables establecidas por el Banco Central de la República Argentina (en adelante “BCRA”) aplicables a Entidades Financieras, como así también del control interno que considere necesario para permitir la preparación de estados contables libres de incorrecciones significativas.

#### **3. Responsabilidad de los auditores**

Nuestra responsabilidad consiste en expresar una opinión sobre los estados contables adjuntos basada en nuestra auditoría. Hemos llevado a cabo nuestro examen de conformidad con las normas de auditoría establecidas en la Resolución Técnica N° 37 de la Federación Argentina de Consejos Profesionales de Ciencias Económicas, y con las “Normas Mínimas sobre Auditorías Externas” para entidades financieras emitidas por el BCRA. Dichas normas exigen que cumplamos los requerimientos de ética, así como que planifiquemos y ejecutemos la auditoría con el fin de

obtener una seguridad razonable de que los estados contables están libres de incorrecciones significativas.

Una auditoría involucra la aplicación de procedimientos, sustancialmente sobre bases selectivas, para obtener elementos de juicio sobre las cifras y otra información presentadas en los estados contables. Los procedimientos seleccionados, así como la valoración de los riesgos de incorrecciones significativas en los estados contables, dependen del juicio profesional del auditor. Al efectuar dichas valoraciones del riesgo, el auditor tiene en cuenta el control interno pertinente para la preparación y presentación razonable por parte de la Entidad de los estados contables, con el fin de diseñar los procedimientos de auditoría que sean adecuados en función de las circunstancias y no con la finalidad de expresar una opinión sobre la eficacia del control interno de la Entidad. Una auditoría también incluye la evaluación de la adecuación de las políticas contables aplicadas y de la razonabilidad de las estimaciones contables realizadas por la Entidad, así como la evaluación de la presentación de los estados contables en su conjunto.

Consideramos que los elementos de juicio que hemos obtenido proporcionan una base suficiente y adecuada para nuestra opinión de auditoría.

#### **4. Opinión**

En nuestra opinión, los estados contables individuales y consolidados mencionados en los apartados a) y b) del capítulo 1 de este informe presentan razonablemente, en todos sus aspectos significativos, la situación patrimonial de BBVA Banco Francés S.A. al 31 de diciembre de 2016, así como sus resultados, la evolución de su patrimonio neto y el flujo de su efectivo correspondientes al ejercicio económico finalizado en esa fecha, de conformidad con las normas contables establecidas por el BCRA.

#### **5. Énfasis sobre ciertas cuestiones reveladas en los estados contables**

Sin modificar nuestra opinión expresada en el capítulo 4 de este informe, queremos enfatizar que en la nota 3 a los estados contables individuales mencionados en el apartado a) del capítulo 1 de este informe y en la nota 2 a los estados contables consolidados mencionados en el apartado b) del capítulo 1 de este informe, se identifican las principales diferencias de valuación entre las normas contables establecidas por el BCRA, utilizadas en la preparación de los estados contables adjuntos, y las normas contables profesionales argentinas.

#### **Informe sobre otros requerimientos legales y reglamentarios**

- a) Los estados contables mencionados en el capítulo 1 se encuentran asentados en el libro Balances Generales de Publicación de la Entidad.
- b) Las cifras de los estados contables mencionados en el apartado a) capítulo 1 de este informe surgen de los registros contables de la Entidad que, en sus aspectos formales, han sido llevados de conformidad con las disposiciones legales vigentes.
- c) Como parte de nuestro trabajo, cuyo alcance se describe en el capítulo 3, hemos revisado la Reseña Informativa correspondiente al ejercicio económico finalizado el 31 de diciembre de 2016 requerida por la Comisión Nacional de Valores, preparada por la Entidad y sobre la cual, en lo que es materia de nuestra competencia, no tenemos observaciones que formular.
- d) En virtud de lo requerido por la Resolución General N° 622/13 de la Comisión Nacional de Valores, informamos que no tenemos observaciones que formular sobre la información incluida en la nota 13.1. a los estados contables individuales adjuntos relacionada con las exigencias de Patrimonio Neto Mínimo y Contrapartida líquida requeridas por la

citada normativa.

- e) Según surge de los mencionados registros contables de la Entidad mencionados en el apartado b) de este capítulo, el pasivo devengado al 31 de diciembre de 2016 a favor del Sistema Integrado Previsional Argentino en concepto de aportes y contribuciones previsionales ascendía a \$ 110.044.683,48 y no era exigible a esa fecha.
- f) Hemos aplicado los procedimientos sobre prevención de lavado de activos de origen delictivo y financiación del terrorismo previstos en la Resolución C.D. N° 77/2011 del Consejo Profesional de Ciencias Económicas de la Ciudad Autónoma de Buenos Aires.
- g) En cumplimiento de las normas aplicables de la Comisión Nacional de Valores, informamos las siguientes relaciones porcentuales correspondientes a los honorarios facturados directa o indirectamente por nuestra Sociedad profesional:
  - i. Cociente entre el total de honorarios por servicios de auditoría de estados contables y otros servicios de auditoría prestados a la emisora, y el total de honorarios por todo concepto, incluidos los servicios de auditoría: 97%.
  - ii. Cociente entre el total de honorarios por servicios de auditoría de estados contables y otros servicios de auditoría prestados a la emisora, y el total de servicios de auditoría facturados a la emisora y a sus controlantes, controladas y vinculadas: 62%.
  - iii. Cociente entre el total de honorarios por servicios de auditoría de estados contables y otros servicios de auditoría prestados a la emisora, y el total facturado a la emisora y a sus controlantes, controladas y vinculadas por todo concepto, incluidos los servicios de auditoría: 61%.

Ciudad de Buenos Aires, 9 de febrero de 2017.

**DELOITTE & Co. S.A.**  
(Registro de Sociedades Comerciales  
C.P.C.E.C.A.B.A. – T° 1 - F° 3)

**MARCELO BASTANTE (Socio)**  
Contador Público (U.B.A.)  
C.P.C.E.C.A.B.A - T° 235 - F° 46

Deloitte se refiere a una o más de las firmas miembro de Deloitte Touche Tohmatsu Limited, una compañía privada del Reino Unido limitada por garantía ("DTTL"), su red de firmas miembro, y sus entidades relacionadas. DTTL y cada una de sus firmas miembro son entidades únicas e independientes y legalmente separadas. DTTL (también conocida como "Deloitte Global") no brinda servicios a los clientes. Una descripción detallada de la estructura legal de DTTL y sus firmas miembros puede verse en el sitio web [www.deloitte.com/about](http://www.deloitte.com/about).

Deloitte Touche Tohmatsu Limited es una compañía privada limitada por garantía constituida en Inglaterra y Gales bajo el número de compañía 07271800, con domicilio legal en Hill House, 1 Little New Street, London, EC4a, 3TR, United Kingdom.

Casa Matriz: Reconquista 199 Ciudad Autónoma de Buenos Aires  
Fecha vto. de la Sociedad: 31/12/2080

|  |                     |
|--|---------------------|
| Nombre del Auditor firmante  | Marcelo Bastante    |
| Asociación Profesional   | DELOITTE & CO. S.A. |
| Informe correspondiente al ejercicio finalizado el 31 de diciembre de 2016 | 1                   |

**ESTADOS DE SITUACIÓN PATRIMONIAL  
AL 31 DE DICIEMBRE DE 2016 Y 2015**  
(Cifras expresadas en miles de pesos)

| <b>ACTIVO:</b>   |                   | <b>31.12.16</b>    | <b>31.12.15</b>   |
|--|-------------------|--------------------|-------------------|
| <b>A. DISPONIBILIDADES:</b>  |                   | <u>48.070.998</u>  | <u>27.942.617</u> |
| - Efectivo   |                   | 14.176.412         | 5.067.105         |
| - Entidades financieras y corresponsales                           |                   | <u>33.894.586</u>  | <u>22.875.512</u> |
| B.C.R.A.   |                   | 31.230.217         | 22.559.675        |
| Otras del país   |                   | 694                | 1.094             |
| Del exterior   |                   | 2.663.675          | 314.743           |
| <b>B. TÍTULOS PÚBLICOS Y PRIVADOS:</b>                             |                   | <u>12.553.257</u>  | <u>14.306.799</u> |
| - Tenencias registradas a valor razonable de mercado               | (Anexo A)         | 4.274.229          | 3.220.093         |
| - Tenencias registradas a costo más rendimiento                    | (Anexo A)         | 904.089            | 164               |
| - Instrumentos emitidos por el B.C.R.A.                            | (Anexo A)         | 7.375.103          | 11.086.580        |
| - Inversiones en títulos privados con cotización                   | (Anexo A)         | 49                 | 174               |
| - (Previsiones)  | (Anexo J)         | 213                | 212               |
| <b>C. PRÉSTAMOS:</b>   |                   | <u>75.980.203</u>  | <u>54.994.578</u> |
| - Al sector público no financiero                                  | (Anexos B, C y D) | 98.819             | 66.799            |
| - Al sector financiero   | (Anexos B, C y D) | <u>3.703.085</u>   | <u>2.268.418</u>  |
| Interfinancieros - (call otorgados)                                |                   | 725.585            | 75.000            |
| Otras financiaciones a entidades financieras locales               |                   | 2.762.202          | 1.877.417         |
| Intereses, ajustes y diferencias de cotización devengadas a cobrar |                   | 215.298            | 316.001           |
| - Al sector privado no financiero y residentes en el exterior      | (Anexos B, C y D) | <u>73.751.889</u>  | <u>53.738.986</u> |
| Adelantos  |                   | 9.546.565          | 6.739.426         |
| Documentos   |                   | 10.896.722         | 9.559.666         |
| Hipotecarios   |                   | 1.889.443          | 2.122.955         |
| Prendarios   |                   | 2.916.652          | 2.598.855         |
| Personales   |                   | 9.368.939          | 7.343.932         |
| Tarjetas de crédito  |                   | 22.520.843         | 18.322.958        |
| Otros (Nota 5.a.)  |                   | 15.838.284         | 6.397.281         |
| Intereses, ajustes y diferencias de cotización devengadas a cobrar |                   | 1.103.787          | 870.278           |
| (Intereses documentados)   |                   | 329.346            | 216.365           |
| - (Previsiones)  | (Anexo J)         | <u>1.573.590</u>   | <u>1.079.625</u>  |
| Transporte   |                   | <u>136.604.458</u> | <u>97.243.994</u> |

IGNACIO SANZ Y ARCELUS  
Director Financiero y de Planeamiento

JORGE C. BLEDEL  
Presidente

MARTIN E. ZARICH  
Gerente General

Firmado a los efectos de su identificación  
con nuestro informe de fecha 9 de febrero de 2017  
P/COMISIÓN FISCALIZADORA

Firmado a los efectos de su identificación  
con nuestro informe de fecha 9 de febrero de 2017  
DELOITTE & CO. S.A.  
(Registro de Sociedades Comerciales  
C.P.C.E.C.A.B.A. T° 1 F° 3)

ALEJANDRO MOSQUERA (Síndico)  
Abogado - U.B.A.  
C.P.A.C.F. T° 30 F° 536

MARCELO BASTANTE (Socio)  
Contador Público - U.B.A.  
C.P.C.E.C.A.B.A. T° 235 F° 46

|  | <b>31.12.16</b>             | <b>31.12.15</b>    |
|--|-----------------------------|--------------------|
| Transporte   | 136.604.458                 | 97.243.994         |
| <b>D. OTROS CRÉDITOS POR INTERMEDIACIÓN FINANCIERA:</b>                                      | <b>2.396.313</b>            | <b>3.685.541</b>   |
| - Banco Central de la República Argentina  | 928.612                     | 926.177            |
| - Montos a cobrar por ventas contado a liquidar y a término                                  | 204.296                     | 1.108.744          |
| - Especies a recibir por compras contado a liquidar y a término                              | (Anexo O) 485.109           | 1.117.655          |
| - Obligaciones negociables sin cotización  | (Anexos B, C y D) 325.925   | 200.894            |
| - Saldos pendientes de liquidación de operaciones a término sin entrega de activo subyacente | 35.894                      | 25.895             |
| - Otros no comprendidos en las Normas de Clasificación de Deudores                           | 12.156                      | --                 |
| - Otros comprendidos en las Normas de Clasificación de Deudores                              | (Anexos B, C y D) 409.395   | 309.965            |
| - (Previsiones)  | (Anexo J) 5.074             | 3.789              |
| <b>E. CRÉDITOS POR ARRENDAMIENTOS FINANCIEROS:</b>   | <b>1.965.728</b>            | <b>2.334.293</b>   |
| - Créditos por arrendamientos financieros  | (Anexos B, C y D) 1.968.270 | 2.334.770          |
| - Intereses y ajustes devengados a cobrar  | (Anexos B, C y D) 24.645    | 27.937             |
| - (Previsiones)  | (Anexo J) 27.187            | 28.414             |
| <b>F. PARTICIPACIONES EN OTRAS SOCIEDADES:</b>   | <b>1.334.548</b>            | <b>871.334</b>     |
| - En entidades financieras   | (Anexo E) 924.382           | 577.669            |
| - Otras (Nota 5.b.)  | (Anexo E) 410.171           | 293.670            |
| - (Previsiones)  | (Anexo J) 5                 | 5                  |
| <b>G. CRÉDITOS DIVERSOS:</b>   | <b>2.384.627</b>            | <b>2.364.492</b>   |
| - Otros (Nota 5.c.)  | 2.997.513                   | 2.687.542          |
| - Otros intereses y ajustes devengados a cobrar  | 1.219                       | 671                |
| - (Previsiones)  | (Anexo J) 614.105           | 323.721            |
| <b>H. BIENES DE USO:</b>   | (Anexo F) 3.182.727         | 1.101.450          |
| <b>I. BIENES DIVERSOS:</b>   | (Anexo F) 878.104           | 1.520.626          |
| <b>J. BIENES INTANGIBLES:</b>  | (Anexo G) 315.637           | 236.598            |
| - Llave de negocio   | 3.476                       | --                 |
| - Gastos de organización y desarrollo  | 312.161                     | 236.598            |
| <b>K. PARTIDAS PENDIENTES DE IMPUTACIÓN:</b>   | 11.229                      | 7.645              |
| <b>TOTAL DE ACTIVO:</b>  | <b>149.073.371</b>          | <b>109.365.973</b> |

IGNACIO SANZ Y ARCELUS  
Director Financiero y de Planeamiento

JORGE C. BLEDEL  
Presidente

MARTIN E. ZARICH  
Gerente General

Firmado a los efectos de su identificación  
con nuestro informe de fecha 9 de febrero de 2017  
P/COMISIÓN FISCALIZADORA

Firmado a los efectos de su identificación  
con nuestro informe de fecha 9 de febrero de 2017  
DELOITTE & CO. S.A.  
(Registro de Sociedades Comerciales  
C.P.C.E.C.A.B.A. T° 1 F° 3)

ALEJANDRO MOSQUERA (Síndico)  
Abogado - U.B.A.  
C.P.A.C.F. T° 30 F° 536

MARCELO BASTANTE (Socio)  
Contador Público - U.B.A.  
C.P.C.E.C.A.B.A. T° 235 F° 46

|  |                | <u>31.12.16</u>    | <u>31.12.15</u>    |
|--|----------------|--------------------|--------------------|
| <b>PASIVO:</b>   |                |                    |                    |
| <b>L. DEPÓSITOS:</b>   | (Anexos H e I) | 114.652.105        | 76.792.463         |
| - Sector público no financiero   |                | 2.640.909          | 3.116.576          |
| - Sector financiero  |                | 247.891            | 94.643             |
| - Sector privado no financiero y residentes en el exterior                                   |                | 111.763.305        | 73.581.244         |
| Cuentas corrientes   |                | 19.896.819         | 18.197.517         |
| Cajas de ahorros   |                | 42.591.055         | 22.466.792         |
| Plazos fijos   |                | 35.133.599         | 31.101.100         |
| Cuentas de inversiones   |                | 85.194             | 34.807             |
| Otros  |                | 13.429.450         | 1.271.170          |
| Intereses, ajustes y diferencias de cotización devengados a pagar                            |                | 627.188            | 509.858            |
| <b>M. OTRAS OBLIGACIONES POR INTERMEDIACIÓN FINANCIERA:</b>                                  |                | 11.990.140         | 14.324.803         |
| - Banco Central de la República Argentina  | (Anexo I)      | 31.970             | 49.042             |
| Otros  |                | 31.970             | 49.042             |
| - Bancos y Organismos Internacionales  | (Anexo I)      | 636.153            | 1.386.931          |
| - Obligaciones Negociables no subordinadas   | (Anexo I)      | 1.746.166          | 1.734.024          |
| - Montos a pagar por compras contado a liquidar y a término                                  |                | 325.111            | 1.112.631          |
| - Especies a entregar por ventas contado a liquidar y a término                              | (Anexo O)      | 402.153            | 1.237.890          |
| - Financiaciones recibidas de entidades financieras locales                                  | (Anexo I)      | --                 | 43.139             |
| Interfinancieros (call recibidos)  |                | --                 | 43.000             |
| Intereses devengados a pagar   |                | --                 | 139                |
| - Saldos pendientes de liquidación de operaciones a término sin entrega de activo subyacente |                | 6.354              | 1.116.953          |
| - Otras (Nota 5.d.)  | (Anexo I)      | 8.782.285          | 7.566.082          |
| - Intereses, ajustes y diferencias de cotización devengados a pagar                          | (Anexo I)      | 59.948             | 78.111             |
| <b>N. OBLIGACIONES DIVERSAS:</b>   |                | 4.584.690          | 3.499.770          |
| - Dividendos a pagar   |                | --                 | 400.000            |
| - Otras (Nota 5.e.)  |                | 4.584.690          | 3.099.770          |
| <b>O. PREVISIONES:</b>   | (Anexo J)      | 1.342.954          | 986.030            |
| <b>P. PARTIDAS PENDIENTES DE IMPUTACIÓN:</b>   |                | 43.447             | 46.544             |
| <b>TOTAL DE PASIVO:</b>  |                | <b>132.613.336</b> | <b>95.649.610</b>  |
| <b>PATRIMONIO NETO:</b> (según estados respectivos)  |                | 16.460.035         | 13.716.363         |
| <b>TOTAL DE PASIVO MÁS PATRIMONIO NETO:</b>  |                | <b>149.073.371</b> | <b>109.365.973</b> |

IGNACIO SANZ Y ARCELUS  
Director Financiero y de Planeamiento

JORGE C. BLEDEL  
Presidente

MARTIN E. ZARICH  
Gerente General

Firmado a los efectos de su identificación  
con nuestro informe de fecha 9 de febrero de 2017  
P/COMISIÓN FISCALIZADORA

Firmado a los efectos de su identificación  
con nuestro informe de fecha 9 de febrero de 2017  
DELOITTE & CO. S.A.  
(Registro de Sociedades Comerciales  
C.P.C.E.C.A.B.A. T° 1 F° 3)

ALEJANDRO MOSQUERA (Síndico)  
Abogado - U.B.A.  
C.P.A.C.F. T° 30 F° 536

MARCELO BASTANTE (Socio)  
Contador Público - U.B.A.  
C.P.C.E.C.A.B.A. T° 235 F° 46

## CUENTAS DE ORDEN

|   | <u>31.12.16</u>           | <u>31.12.15</u>           |
|---|---------------------------|---------------------------|
| <b>DEUDORAS</b>   | <b><u>266.618.244</u></b> | <b><u>151.278.266</u></b> |
| Contingentes  | 23.593.462                | 18.483.886                |
| - Garantías recibidas   | 22.489.359                | 16.925.557                |
| - Cuentas contingentes deudoras por contra  | 1.104.103                 | 1.558.329                 |
| De control  | 234.962.808               | 120.177.590               |
| - Créditos clasificados irrecuperables  | 826.967                   | 690.936                   |
| - Otras (Nota 5.f.)   | 232.449.657               | 116.961.962               |
| - Cuentas de control deudoras por contra  | 1.686.184                 | 2.524.692                 |
| De derivados  | (Anexo O) 8.061.974       | 12.616.790                |
| - Valor "nocional" de operaciones a término sin entrega del subyacente                              | 2.623.708                 | 5.809.784                 |
| - Permuta de tasas de interés   | 2.251.362                 | 963.368                   |
| - Cuentas de derivados deudoras por contra  | 3.186.904                 | 5.843.638                 |
| <b>ACREEDORAS</b>   | <b><u>266.618.244</u></b> | <b><u>151.278.266</u></b> |
| Contingentes  | 23.593.462                | 18.483.886                |
| - Créditos acordados (saldos no utilizados) comprendidos en las normas de clasificación de deudores | (Anexos B, C y D) 176.296 | 327.251                   |
| - Garantías otorgadas al B.C.R.A.   | 227.946                   | 102.603                   |
| - Otras garantías otorgadas comprendidas en las normas de clasificación de deudores                 | (Anexos B, C y D) 264.058 | 342.972                   |
| - Otras garantías otorgadas no comprendidas en las normas de clasificación de deudores              | 87.776                    | 273.808                   |
| - Otras comprendidas en las normas de clasificación de deudores                                     | (Anexos B, C y D) 348.027 | 511.695                   |
| - Cuentas contingentes acreedoras por contra  | 22.489.359                | 16.925.557                |
| De control  | 234.962.808               | 120.177.590               |
| - Valores por acreditar   | 1.436.763                 | 1.369.765                 |
| - Otras   | 249.421                   | 1.154.927                 |
| - Cuentas de control acreedoras por contra  | 233.276.624               | 117.652.898               |
| De derivados  | (Anexo O) 8.061.974       | 12.616.790                |
| - Valor "nocional" de operaciones a término sin entrega del subyacente                              | 3.186.904                 | 5.843.638                 |
| - Cuentas de derivados acreedoras por contra  | 4.875.070                 | 6.773.152                 |

Las Notas 1 a 22 y los Anexos A a L, N y O, y los Estados Contables Consolidados con sus Notas y Anexos que se acompañan, son parte integrante de estos estados.

IGNACIO SANZ Y ARCELUS  
Director Financiero y de Planeamiento

JORGE C. BLEDEL  
Presidente

MARTIN E. ZARICH  
Gerente General

Firmado a los efectos de su identificación  
con nuestro informe de fecha 9 de febrero de 2017  
P/COMISIÓN FISCALIZADORA

Firmado a los efectos de su identificación  
con nuestro informe de fecha 9 de febrero de 2017  
DELOITTE & CO. S.A.  
(Registro de Sociedades Comerciales  
C.P.C.E.C.A.B.A. T° 1 F° 3)

ALEJANDRO MOSQUERA (Síndico)  
Abogado - U.B.A.  
C.P.A.C.F. T° 30 F° 536

MARCELO BASTANTE (Socio)  
Contador Público - U.B.A.  
C.P.C.E.C.A.B.A. T° 235 F° 46

**ESTADOS DE RESULTADOS**  
CORRESPONDIENTES A LOS EJERCICIOS ECONÓMICOS TERMINADOS EL 31 DE DICIEMBRE DE 2016 Y 2015  
(Cifras expresadas en miles de pesos)

|   | <u>31.12.16</u>   | <u>31.12.15</u>  |
|---|-------------------|------------------|
| <b>A. INGRESOS FINANCIEROS</b>                                      | 22.167.053        | 16.209.369       |
| Intereses por préstamos al sector financiero                        | 634.541           | 552.154          |
| Intereses por adelantos   | 3.416.893         | 2.195.640        |
| Intereses por documentos  | 2.065.673         | 1.440.128        |
| Intereses por préstamos hipotecarios                                | 395.024           | 323.896          |
| Intereses por préstamos prendarios                                  | 607.838           | 463.026          |
| Intereses por préstamos de tarjetas de crédito                      | 4.021.446         | 2.817.236        |
| Intereses por otros préstamos                                       | 4.062.873         | 3.245.012        |
| Intereses por otros créditos por intermediación financiera          | 830               | 246              |
| Intereses por arrendamientos financieros                            | 422.605           | 386.407          |
| Resultado por préstamos garantizados - Decreto 1387/01              | 36.430            | 15.680           |
| Resultado neto de títulos públicos y privados                       | 4.002.298         | 3.525.808        |
| Ajustes por cláusula C.E.R.   | 576.363           | 188.906          |
| Diferencia de cotización de oro y moneda extranjera                 | 1.395.275         | 369.156          |
| Otros   | 528.964           | 686.074          |
| <b>B. EGRESOS FINANCIEROS</b>                                       | <u>9.971.200</u>  | <u>6.962.046</u> |
| Intereses por depósitos en caja de ahorro                           | 33.505            | 22.682           |
| Intereses por depósitos a plazo fijo                                | 7.665.489         | 5.151.393        |
| Intereses por préstamos interfinancieros recibidos (call recibidos) | 40.891            | 22.526           |
| Intereses por otras financiaciones de entidades financieras         | 986               | 3                |
| Intereses por otras obligaciones por intermediación financiera      | 528.978           | 440.431          |
| Otros intereses   | 3.916             | 6.198            |
| Ajustes por cláusula C.E.R.   | 444               | 61               |
| Aportes al fondo de garantía de los depósitos                       | 240.360           | 392.127          |
| Otros   | 1.456.631         | 926.625          |
| <b>MARGEN BRUTO DE INTERMEDIACIÓN - GANANCIA</b>                    | <u>12.195.853</u> | <u>9.247.323</u> |
| <b>C. CARGO POR INCOBRABILIDAD</b>                                  | <u>1.023.044</u>  | <u>627.854</u>   |
| Transporte  | <u>11.172.809</u> | <u>8.619.469</u> |

IGNACIO SANZ Y ARCELUS  
Director Financiero y de Planeamiento

JORGE C. BLEDEL  
Presidente

MARTIN E. ZARICH  
Gerente General

Firmado a los efectos de su identificación  
con nuestro informe de fecha 9 de febrero de 2017  
P/COMISIÓN FISCALIZADORA

Firmado a los efectos de su identificación  
con nuestro informe de fecha 9 de febrero de 2017  
DELOITTE & CO. S.A.  
(Registro de Sociedades Comerciales  
C.P.C.E.C.A.B.A. T° 1 F° 3)

ALEJANDRO MOSQUERA (Síndico)  
Abogado - U.B.A.  
C.P.A.C.F. T° 30 F° 536

MARCELO BASTANTE (Socio)  
Contador Público - U.B.A.  
C.P.C.E.C.A.B.A. T° 235 F° 46



|  | <u>31.12.16</u>         | <u>31.12.15</u>         |
|--|-------------------------|-------------------------|
| Transporte   | 11.172.809              | 8.619.469               |
| <b>D. INGRESOS POR SERVICIOS</b>                                       | <u>7.650.679</u>        | <u>5.619.000</u>        |
| Vinculados con operaciones activas                                     | 3.354.812               | 2.299.643               |
| Vinculados con operaciones pasivas                                     | 2.580.942               | 1.992.077               |
| Otras comisiones   | 292.598                 | 196.838                 |
| Otros (Nota 5.g.)  | 1.422.327               | 1.130.442               |
| <b>E. EGRESOS POR SERVICIOS</b>  | <u>3.870.752</u>        | <u>2.374.986</u>        |
| Comisiones   | 3.011.330               | 1.815.343               |
| Otros (Nota 5.h.)  | 859.422                 | 559.643                 |
| <b>F. GASTOS DE ADMINISTRACIÓN</b>                                     | <u>9.426.245</u>        | <u>6.533.535</u>        |
| Gastos en personal   | 5.490.100               | 3.728.132               |
| Honorarios a directores y síndicos                                     | 7.851                   | 5.944                   |
| Otros honorarios   | 125.380                 | 91.441                  |
| Propaganda y publicidad  | 372.982                 | 240.061                 |
| Impuestos  | 896.229                 | 666.673                 |
| Depreciación de bienes de uso  | 245.584                 | 199.141                 |
| Amortización de gastos de organización                                 | 78.326                  | 66.717                  |
| Otros gastos operativos  | 1.279.660               | 914.642                 |
| Otros  | 930.133                 | 620.784                 |
| <b>RESULTADO NETO POR INTERMEDIACIÓN FINANCIERA - GANANCIA</b>         | <u>5.526.491</u>        | <u>5.329.948</u>        |
| <b>G. UTILIDADES DIVERSAS</b>  | <u>1.405.522</u>        | <u>832.616</u>          |
| Resultado por participaciones permanentes                              | 450.703                 | 427.285                 |
| Intereses punitorios   | 37.213                  | 29.920                  |
| Créditos recuperados y provisiones desafectadas                        | 229.164                 | 142.890                 |
| Otras (Nota 5.i.)  | 688.442                 | 232.521                 |
| <b>H. PÉRDIDAS DIVERSAS</b>  | <u>1.050.041</u>        | <u>517.077</u>          |
| Intereses punitorios y cargos a favor del B.C.R.A.                     | 1.701                   | 32                      |
| Cargos por incobrabilidad de créditos diversos y por otras provisiones | 869.265                 | 346.838                 |
| Amortización de diferencia por resoluciones judiciales                 | 7.923                   | 6.615                   |
| Depreciación y pérdidas por bienes diversos                            | 329                     | 365                     |
| Amortización de llave de negocios                                      | 120                     | --,-                    |
| Otras (Nota 5.j.)  | 170.703                 | 163.227                 |
| <b>RESULTADO NETO ANTES DEL IMPUESTO A LAS GANANCIAS</b>               | <u>5.881.972</u>        | <u>5.645.487</u>        |
| <b>I. IMPUESTO A LAS GANANCIAS (Nota 4.1.)</b>                         | <u>2.238.300</u>        | <u>1.861.000</u>        |
| <b>RESULTADO NETO DEL EJERCICIO- GANANCIA</b>                          | <u><u>3.643.672</u></u> | <u><u>3.784.487</u></u> |

Las Notas 1 a 22 y los Anexos A a L, N y O, y los Estados Contables Consolidados con sus Notas y Anexos que se acompañan, son parte integrante de estos estados.

IGNACIO SANZ Y ARCELUS  
Director Financiero y de Planeamiento

JORGE C. BLEDEL  
Presidente

MARTIN E. ZARICH  
Gerente General

Firmado a los efectos de su identificación  
con nuestro informe de fecha 9 de febrero de 2017  
P/COMISIÓN FISCALIZADORA

Firmado a los efectos de su identificación  
con nuestro informe de fecha 9 de febrero de 2017  
DELOITTE & CO. S.A.  
(Registro de Sociedades Comerciales  
C.P.C.E.C.A.B.A. T° 1 F° 3)

ALEJANDRO MOSQUERA (Síndico)  
Abogado - U.B.A.  
C.P.A.C.F. T° 30 F° 536

MARCELO BASTANTE (Socio)  
Contador Público - U.B.A.  
C.P.C.E.C.A.B.A. T° 235 F° 46

**ESTADOS DE EVOLUCIÓN DEL PATRIMONIO NETO**  
CORRESPONDIENTES A LOS EJERCICIOS ECONÓMICOS TERMINADOS EL 31 DE DICIEMBRE DE 2016 Y 2015  
(Cifras expresadas en miles de pesos)

| MOVIMIENTOS   | 2016           |   |                              |                        |                  |                         | 2015              |                   |
|---|----------------|---|------------------------------|------------------------|------------------|-------------------------|-------------------|-------------------|
|   | Capital Social | Aportes no capitalizados<br>Primas de emisión de acciones | Ajustes al patrimonio<br>(1) | Reservas de utilidades |                  | Resultados no asignados | TOTAL             |                   |
|   |                |   |                              | Legal                  | Otras            |                         |                   | TOTAL             |
| 1. Saldos al comienzo del ejercicio   | 536.878        | 182.511   | 312.979                      | 2.541.620              | 6.357.888        | 3.784.487               | 13.716.363        | 10.331.876        |
| 2. Disposiciones de la Asamblea de Accionistas de fechas 26 de abril de 2016 y 7 de abril de 2015 |                |   |                              |                        |                  |                         |                   |                   |
| - Dividendos en efectivo  | --             | --  | --                           | --                     | --               | (900.000)               | (900.000)         | (400.000)         |
| - Reserva Legal   | --             | --  | --                           | 756.897                | --               | (756.897)               | --                | --                |
| - Reserva Facultativa para futuras distribuciones de resultados                                   | --             | --  | --                           | --                     | 2.127.590        | (2.127.590)             | --                | --                |
| 3. Resultado neto del ejercicio - Ganancia  | --             | --  | --                           | --                     | --               | 3.643.672               | 3.643.672         | 3.784.487         |
| <b>4. Saldos al cierre del ejercicio</b>  | <b>536.878</b> | <b>182.511</b>  | <b>312.979</b>               | <b>3.298.517</b>       | <b>8.485.478</b> | <b>3.643.672</b>        | <b>16.460.035</b> | <b>13.716.363</b> |

(1) Ajustes al patrimonio corresponde al Ajuste de Capital.

Las Notas 1 a 22 y los Anexos A a L, N y O, y los Estados Contables Consolidados con sus Notas y Anexos que se acompañan, son parte integrante de estos estados.

IGNACIO SANZ Y ARCELUS  
Director Financiero y de Planeamiento

JORGE C. BLEDEL  
Presidente

MARTIN E. ZARICH  
Gerente General

Firmado a los efectos de su identificación  
con nuestro informe de fecha 9 de febrero de 2017  
P/COMISIÓN FISCALIZADORA

Firmado a los efectos de su identificación  
con nuestro informe de fecha 9 de febrero de 2017  
DELOITTE & CO. S.A.  
(Registro de Sociedades Comerciales  
C.P.C.E.C.A.B.A. T° 1 F° 3)

ALEJANDRO MOSQUERA (Síndico)  
Abogado - U.B.A.  
C.P.A.C.F. T° 30 F° 536

MARCELO BASTANTE (Socio)  
Contador Público - U.B.A.  
C.P.C.E.C.A.B.A. T° 235 F° 46

**ESTADOS DE FLUJO DE EFECTIVO Y SUS EQUIVALENTES**  
**CORRESPONDIENTES A LOS EJERCICIOS ECONÓMICOS TERMINADOS EL 31 DE DICIEMBRE DE 2016 Y 2015**  
(cifras expresadas en miles de pesos)

| <u>VARIACIÓN DEL EFECTIVO Y SUS EQUIVALENTES</u>                          | 31.12.16          | 31.12.15          |
|---|-------------------|-------------------|
| Efectivo y sus equivalentes al inicio del ejercicio                       | 28.459.917 (1)    | 13.051.491 (1)    |
| Efectivo y sus equivalentes al cierre del ejercicio                       | 49.775.998 (1)    | 28.459.917 (1)    |
| Aumento neto del efectivo y sus equivalentes                              | <b>21.316.081</b> | <b>15.408.426</b> |
| <br>  |                   |                   |
| <u>CAUSAS DE LAS VARIACIONES DEL EFECTIVO Y SUS EQUIVALENTES</u>          |                   |                   |
| <b>Actividades Operativas</b>   |                   |                   |
| Cobros netos por:   |                   |                   |
| -Títulos Públicos y Privados  | 5.755.840         | 791.071           |
| - Préstamos   | (2.657.044)       | (2.536.581)       |
| al Sector Financiero  | (347.670)         | (239.210)         |
| al Sector Público no Financiero   | 37                | (67)              |
| al Sector Privado no Financiero y Residentes en el Exterior               | (2.309.411)       | (2.297.304)       |
| - Otros Créditos por Intermediación Financiera                            | (249.332)         | (620.185)         |
| - Créditos por arrendamientos financieros                                 | 368.565           | (341.424)         |
| - Depósitos   | 28.398.930        | 18.846.611        |
| al Sector Financiero  | 153.248           | 17.161            |
| al Sector Público no Financiero   | (510.870)         | 2.100.601         |
| al Sector Privado no Financiero y Residentes en el Exterior               | 28.756.552        | 16.728.849        |
| - Otras Obligaciones por Intermediación Financiera                        | (35.316)          | 4.709.738         |
| Financiaciones del sector financiero o interfinancieros (Call recibidos)  | (43.000)          | 43.000            |
| Otras (excepto las obligaciones incluídas en Actividades de Financiación) | 7.684             | 4.666.738         |
| Cobros vinculados con ingresos por servicios                              | 7.653.163         | 5.624.710         |
| Pagos vinculados con egresos por servicios                                | (3.859.183)       | (2.377.617)       |
| Gastos de administración pagados  | (8.820.901)       | (6.125.113)       |
| Pago de gastos de organización y desarrollo                               | (161.812)         | (84.461)          |
| Cobros netos por intereses punitivos                                      | 35.512            | 29.888            |
| Diferencias por resoluciones judiciales pagadas                           | (7.923)           | (6.615)           |
| Cobros de dividendos de otras sociedades                                  | 466.396           | 49.915            |
| Otros cobros vinculados con utilidades y pérdidas diversas                | 697.137           | 211.634           |
| <br>  |                   |                   |
| <b>Flujo neto de efectivo generado por las Actividades Operativas</b>     | <b>27.584.032</b> | <b>18.171.571</b> |

IGNACIO SANZ Y ARCELUS  
Director Financiero y de Planeamiento

JORGE C. BLEDEL  
Presidente

MARTIN E. ZARICH  
Gerente General

Firmado a los efectos de su identificación  
con nuestro informe de fecha 9 de febrero de 2017  
P/COMISIÓN FISCALIZADORA

Firmado a los efectos de su identificación  
con nuestro informe de fecha 9 de febrero de 2017  
DELOITTE & CO. S.A.  
(Registro de Sociedades Comerciales  
C.P.C.E.C.A.B.A. T° 1 F° 3)

ALEJANDRO MOSQUERA (Síndico)  
Abogado - U.B.A.  
C.P.A.C.F. T° 30 F° 536

MARCELO BASTANTE (Socio)  
Contador Público - U.B.A.  
C.P.C.E.C.A.B.A. T° 235 F° 46

**ESTADOS DE FLUJO DE EFECTIVO Y SUS EQUIVALENTES**  
**CORRESPONDIENTES A LOS EJERCICIOS ECONÓMICOS TERMINADOS EL 31 DE DICIEMBRE DE 2016 Y 2015**  
 (Cifras expresadas en miles de pesos)

|   | 31.12.16           | 31.12.15           |
|---|--------------------|--------------------|
| Transporte  | 27.584.032         | 18.171.571         |
| <b>Actividades de Inversión</b>                         |                    |                    |
| Pagos netos por bienes de uso                           | (408.972)          | (282.346)          |
| Pagos netos por bienes diversos                         | (1.295.166)        | (529.977)          |
| Pagos por compra de participaciones en otras sociedades | (53.040)           | -                  |
| Otros pagos por actividades de inversión                | (748.293)          | (911.261)          |
|   | <b>(2.505.471)</b> | <b>(1.723.584)</b> |
| <b>Actividades de Financiación</b>                      |                    |                    |
| (Pagos) / Cobros netos por:                             |                    |                    |
| - Obligaciones negociables no subordinadas              | 12.142             | 71.235             |
| - Banco Central de la República Argentina               | (16.884)           | (23.885)           |
| Otros   | (16.884)           | (23.885)           |
| - Bancos y Organismos Internacionales                   | (790.629)          | 980.900            |
| Pagos de dividendos                                     | (1.300.000)        | -                  |
| Otros pagos por actividades de financiación             | (1.667.109)        | (2.067.811)        |
|   | <b>(3.762.480)</b> | <b>(1.039.561)</b> |
| <b>Aumento neto del Efectivo y sus equivalentes</b>     | <b>21.316.081</b>  | <b>15.408.426</b>  |

(1) Ver Nota 16 "Estados de Flujo de Efectivo y sus Equivalentes".

Las Notas 1 a 22 y los Anexos A a L, N y O, y los Estados Contables Consolidados con sus Notas y Anexos que se acompañan, son parte integrante de estos estados.

IGNACIO SANZ Y ARCELUS  
 Director Financiero y de Planeamiento

JORGE C. BLEDEL  
 Presidente

MARTIN E. ZARICH  
 Gerente General

Firmado a los efectos de su identificación  
 con nuestro informe de fecha 9 de febrero de 2017  
 P/COMISIÓN FISCALIZADORA

Firmado a los efectos de su identificación  
 con nuestro informe de fecha 9 de febrero de 2017  
 DELOITTE & CO. S.A.  
 (Registro de Sociedades Comerciales  
 C.P.C.E.C.A.B.A. T° 1 F° 3)

ALEJANDRO MOSQUERA (Síndico)  
 Abogado - U.B.A.  
 C.P.A.C.F. T° 30 F° 536

MARCELO BASTANTE (Socio)  
 Contador Público - U.B.A.  
 C.P.C.E.C.A.B.A. T° 235 F° 46

## NOTAS A LOS ESTADOS CONTABLES AL 31 DE DICIEMBRE DE 2016 Y 2015 (Cifras expresadas en miles de pesos)

### 1. SITUACIÓN SOCIETARIA Y ACTIVIDADES DE LA ENTIDAD

#### 1.1. Situación societaria:

BBVA Banco Francés S.A. (en adelante, mencionado indistintamente como “BBVA Francés” o la “Entidad”) tiene su sede principal en Buenos Aires, Argentina, y opera una red de 251 sucursales.

Desde diciembre de 1996, BBVA Francés es parte de la estrategia global de Banco Bilbao Vizcaya Argentaria S.A. (BBVA), quien controla a la Entidad, directa e indirectamente, con el 75,95% del capital accionario al 31 de diciembre de 2016.

La Entidad efectúa oferta pública de parte de su capital accionario, encontrándose registrado ante la Bolsa de Comercio de Buenos Aires, la Bolsa de Comercio de New York y la Bolsa de Comercio de Madrid.

#### 1.2. Capital social:

La evolución del capital social de la Entidad durante los últimos cinco ejercicios es la siguiente:

| Fecha de Asamblea que decidió la Emisión   | Inscripción en el Registro Público de Comercio (R.P.C.) | Forma de colocación | Importe  | Total       |
|--|---|---------------------|----------|-------------|
| Capital Social al 31 de diciembre de 2011: |   |                     |          | 536.878     |
| 26.03.2012                                 | 27.03.2014  | (1)                 | 50.410   |             |
| 26.03.2012                                 | 27.03.2014  | (2)                 | (50.410) | 536.878 (2) |

(1) Por fusión por absorción de Inversora Otari S.A. por BBVA Francés.

(2) El monto del Capital Social al 31 de diciembre de 2016 se encuentra totalmente integrado y ha sido autorizado a la oferta pública por la Comisión Nacional de Valores (C.N.V.).

#### 1.3. Inscripción como Agente de Liquidación y Compensación Integral ante la C.N.V.

La Ley de Mercado de Capitales N° 26.831, dictada el 28 de diciembre de 2012 y posteriormente reglamentada por la Resolución General N° 622/13 de la C.N.V. el 5 de septiembre de 2013, establece en su artículo 47 la obligación de los agentes de registrarse ante la C.N.V., para actuar en el mercado bajo alguna de las modalidades establecidas en dicha resolución. El 9 y el 19 de

IGNACIO SANZ Y ARCELUS  
Director Financiero y de Planeamiento

JORGE C. BLEDEL  
Presidente

MARTIN E. ZARICH  
Gerente General

Firmado a los efectos de su identificación  
con nuestro informe de fecha 9 de febrero de 2017  
P/COMISIÓN FISCALIZADORA

Firmado a los efectos de su identificación  
con nuestro informe de fecha 9 de febrero de 2017  
DELOITTE & CO. S.A.  
(Registro de Sociedades Comerciales  
C.P.C.E.C.A.B.A. T° 1 F° 3)

ALEJANDRO MOSQUERA (Síndico)  
Abogado - U.B.A.  
C.P.A.C.F. T° 30 F° 536

MARCELO BASTANTE (Socio)  
Contador Público - U.B.A.  
C.P.C.E.C.A.B.A. T° 235 F° 46

septiembre de 2014 la Entidad obtuvo la inscripción como Agente de Custodia de Productos de Inversión Colectiva de Fondos Comunes de Inversión y Agente de Liquidación y Compensación Integral, respectivamente, bajo los números 4 y 42.

#### 1.4. Responsabilidad de los accionistas

BBVA Francés es una sociedad anónima constituida bajo las leyes de la República Argentina, cuyos accionistas limitan su responsabilidad a la integración de las acciones suscriptas de acuerdo con la Ley 19.550. Por consiguiente, y en cumplimiento de la Ley 25.738, se informa que ni los accionistas mayoritarios de capital extranjero ni los accionistas locales o extranjeros responden, en exceso de la citada integración accionaria, por las obligaciones emergentes de las operaciones concertadas por la entidad financiera.

## 2. BASES DE PRESENTACIÓN DE LOS ESTADOS CONTABLES INDIVIDUALES INTERMEDIOS

### 2.1. Bases de reexpresión a moneda homogénea de los estados contables

Los estados contables surgen de los libros de contabilidad de la Entidad y han sido preparados de conformidad con las normas dictadas por el B.C.R.A.

Mediante la Comunicación "A" 3921 del B.C.R.A. y la Resolución General N° 441/03 de la C.N.V., en cumplimiento de lo dispuesto por el Decreto 664/03 del Poder Ejecutivo Nacional, se discontinuó la aplicación del método de reexpresión de estados contables en moneda homogénea a partir del 1 de marzo de 2003.

Las normas contables profesionales argentinas requieren la aplicación de la Resolución Técnica N° 6 de la Federación Argentina de Consejos Profesionales de Ciencias Económicas (F.A.C.P.C.E.) (modificada por la Resolución Técnica N° 19), que establece el reconocimiento contable de los efectos de la inflación, en la medida que se den ciertas características en el entorno económico del país. En el caso de que se torne obligatoria la reexpresión de los estados contables a moneda homogénea, el ajuste deberá practicarse tomando como base la última fecha en que la Entidad ajustó sus estados contables para reflejar los efectos de la inflación. Esta circunstancia debe ser tenida en cuenta por los usuarios de los presentes estados contables.

### 2.2. Información comparativa

De acuerdo con la Comunicación "A" 4667 y modificatorias del B.C.R.A., los estados contables incluyen la información comparativa con los estados contables al 31 de diciembre de 2015.

### 2.3. Criterios de valuación

Los principales criterios de valuación utilizados para la preparación de los estados contables son los siguientes:

IGNACIO SANZ Y ARCELUS  
Director Financiero y de Planeamiento

JORGE C. BLEDEL  
Presidente

MARTIN E. ZARICH  
Gerente General

Firmado a los efectos de su identificación  
con nuestro informe de fecha 9 de febrero de 2017  
P/COMISIÓN FISCALIZADORA

Firmado a los efectos de su identificación  
con nuestro informe de fecha 9 de febrero de 2017  
DELOITTE & CO. S.A.  
(Registro de Sociedades Comerciales  
C.P.C.E.C.A.B.A. T° 1 F° 3)

ALEJANDRO MOSQUERA (Síndico)  
Abogado - U.B.A.  
C.P.A.C.F. T° 30 F° 536

MARCELO BASTANTE (Socio)  
Contador Público - U.B.A.  
C.P.C.E.C.A.B.A. T° 235 F° 46

a) Activos y pasivos en moneda extranjera:

Al 31 de diciembre de 2016 y 2015, fueron convertidos al tipo de cambio de referencia determinado por el B.C.R.A. al cierre de las operaciones del último día hábil de cada ejercicio. Las diferencias de cotización fueron imputadas a los resultados de cada ejercicio.

b) Títulos públicos y privados:

- Tenencias registradas a valor razonable de mercado e Instrumentos emitidos por el B.C.R.A. a valor razonable de mercado: se valuaron de acuerdo con los valores de cotización o valores presentes vigentes para cada título al 31 de diciembre de 2016 y 2015. Las diferencias de cotización fueron imputadas a los resultados de cada ejercicio.
- Tenencias registradas a costo más rendimiento e Instrumentos emitidos por el B.C.R.A. a costo más rendimiento: al 31 de diciembre de 2016 y 2015 se valuaron al valor de incorporación, incrementado en función de los intereses devengados según la tasa interna de retorno.
- Inversiones en títulos privados con cotización representativos de capital: se valuaron de acuerdo con las cotizaciones vigentes al 31 de diciembre de 2016 y 2015. Las diferencias de cotización fueron imputadas a los resultados de cada ejercicio.

c) Préstamos al sector Público no financiero:

Préstamos Garantizados del Gobierno Nacional -Decreto N° 1387/2001:

Al 31 de diciembre de 2016 y 2015, los préstamos garantizados se valuaron al mayor valor que surgió de la comparación entre el valor presente que estimó el B.C.R.A. y el valor contable, de acuerdo con lo dispuesto en la Comunicación "A" 5180 del B.C.R.A. Adicionalmente, en una cuenta regularizadora se registra el importe necesario para llevar sus valores contables a valores razonables de realización.

d) Devengamiento de intereses:

Los intereses fueron devengados sobre la base de su distribución exponencial en los períodos en que han sido generados, excepto las operaciones concertadas en moneda extranjera por un lapso total de vigencia no superior a 92 días y los activos y pasivos ajustables, los cuales se distribuyeron linealmente.

e) Devengamiento del Coeficiente de Estabilización de Referencia (C.E.R.):

Al 31 de diciembre de 2016 y 2015, los créditos y obligaciones han sido actualizados por el C.E.R. de la siguiente forma:

- Préstamos Garantizados del Gobierno Nacional: han sido ajustados de acuerdo con la Resolución 50/2002 del Ministerio de Economía, que dispuso que para los pagos de renta y

IGNACIO SANZ Y ARCELUS  
Director Financiero y de Planeamiento

JORGE C. BLEDEL  
Presidente

MARTIN E. ZARICH  
Gerente General

Firmado a los efectos de su identificación  
con nuestro informe de fecha 9 de febrero de 2017  
P/COMISIÓN FISCALIZADORA

Firmado a los efectos de su identificación  
con nuestro informe de fecha 9 de febrero de 2017  
DELOITTE & CO. S.A.  
(Registro de Sociedades Comerciales  
C.P.C.E.C.A.B.A. T° 1 F° 3)

ALEJANDRO MOSQUERA (Síndico)  
Abogado - U.B.A.  
C.P.A.C.F. T° 30 F° 536

MARCELO BASTANTE (Socio)  
Contador Público - U.B.A.  
C.P.C.E.C.A.B.A. T° 235 F° 46

amortización de estos préstamos, se tomará el C.E.R. de 10 (diez) días hábiles anteriores a la fecha de vencimiento del servicio correspondiente.

- Bonos Garantizados del Gobierno Nacional Vto. 2020: han sido ajustados de acuerdo con la Resolución 539/2002 del Ministerio de Economía, que dispuso que para los pagos de renta y amortización de estos bonos, se tomará el C.E.R. de 5 (cinco) días hábiles anteriores a la fecha de vencimiento del servicio correspondiente.
- Depósitos y otros activos y pasivos: en los casos que corresponda, se utilizó el C.E.R. del día 31 de diciembre de 2016 y 2015.

f) Previsiones por riesgo de incobrabilidad y por compromisos eventuales:

Por préstamos, otros créditos por intermediación financiera, créditos por arrendamientos financieros, deudores por venta de bienes y compromisos eventuales: se constituyó sobre la base del riesgo de incobrabilidad estimado de la asistencia crediticia de la Entidad, el cual resulta de la evaluación del grado de cumplimiento de los deudores y de las garantías que respaldan las respectivas operaciones, de acuerdo con las disposiciones de la Comunicación "A" 2950 y complementarias del B.C.R.A.

g) Especies a recibir y entregar por operaciones contado a liquidar y a término:

- De moneda extranjera: se valoraron de acuerdo con el tipo de cambio de referencia determinado por el B.C.R.A., vigente para cada moneda al cierre de las operaciones del último día hábil de cada ejercicio.
- De títulos valores: con tenencias de títulos públicos y privados e Instrumentos emitidos por el B.C.R.A. a valor razonable de mercado y a costo más rendimiento: al 31 de diciembre de 2016 y 2015, se valoraron de acuerdo con el método descrito en el punto 2.3.b).

h) Montos a cobrar y a pagar por operaciones contado a liquidar y a término:

Se valoraron de acuerdo con los precios concertados para cada operación, más las correspondientes primas devengadas al 31 de diciembre de 2016 y 2015.

IGNACIO SANZ Y ARCELUS  
Director Financiero y de Planeamiento

JORGE C. BLEDEL  
Presidente

MARTIN E. ZARICH  
Gerente General

Firmado a los efectos de su identificación  
con nuestro informe de fecha 9 de febrero de 2017  
P/COMISIÓN FISCALIZADORA

Firmado a los efectos de su identificación  
con nuestro informe de fecha 9 de febrero de 2017  
DELOITTE & CO. S.A.  
(Registro de Sociedades Comerciales  
C.P.C.E.C.A.B.A. T° 1 F° 3)

ALEJANDRO MOSQUERA (Síndico)  
Abogado - U.B.A.  
C.P.A.C.F. T° 30 F° 536

MARCELO BASTANTE (Socio)  
Contador Público - U.B.A.  
C.P.C.E.C.A.B.A. T° 235 F° 46



i) Obligaciones Negociables sin cotización:

Se valoraron al costo de adquisición más las rentas devengadas pendientes de cobro al 31 de diciembre de 2016 y 2015.

j) Créditos por arrendamientos financieros:

Al 31 de diciembre de 2016 y 2015, se valoraron al valor actual de la suma de las cuotas periódicas y el valor residual previamente establecido, calculado según las condiciones pactadas en los contratos de arrendamiento respectivos, aplicando la tasa de interés implícita en ellos.

k) Participaciones en otras sociedades:

— Las participaciones en entidades financieras, actividades complementarias y autorizadas controladas se valoraron de acuerdo con el siguiente criterio:

- BBVA Francés Valores S.A., Consolidar Administradora de Fondos de Jubilaciones y Pensiones S.A. (en liquidación), PSA Finance Argentina Compañía Financiera S.A., BBVA Francés Asset Management S.A. Sociedad Gerente de Fondos Comunes de Inversión y Rombo Cía. Financiera S.A.: se valoraron de acuerdo con el método del valor patrimonial proporcional, luego de las adecuaciones a las normas contables del B.C.R.A., en caso de corresponder, al cierre de cada ejercicio.

Volkswagen Financial Services Compañía Financiera S.A.: se valuó de acuerdo con el método del valor patrimonial proporcional, luego de las adecuaciones a las normas contables del B.C.R.A., en caso de corresponder, al 31 de diciembre de 2016.

Con respecto a Rombo Cía. Financiera S.A., si bien la Entidad posee el 40 % del capital accionario y de los votos, las decisiones operativas y financieras de Rombo Cía. Financiera S.A. se definen en forma conjunta con el accionista mayoritario de dicha sociedad.

— Las participaciones en entidades financieras, actividades complementarias y autorizadas no controladas se valoraron de acuerdo con los siguientes criterios:

- Prisma Medios de Pago S.A. e Interbanking S.A.: se valoraron de acuerdo con el método del valor patrimonial proporcional, luego de las adecuaciones a las normas contables del B.C.R.A., en caso de corresponder, al cierre de cada ejercicio.
- Banco Latinoamericano de Comercio Exterior S.A.: se valuó al costo de adquisición en moneda extranjera, más el valor nominal de los dividendos en acciones recibidos, convertidos a pesos de acuerdo con el criterio descrito en 2.3.a).
- Otras: se valoraron al costo de adquisición, sin exceder su valor recuperable.

IGNACIO SANZ Y ARCELUS  
Director Financiero y de Planeamiento

JORGE C. BLEDEL  
Presidente

MARTIN E. ZARICH  
Gerente General

Firmado a los efectos de su identificación  
con nuestro informe de fecha 9 de febrero de 2017  
P/COMISIÓN FISCALIZADORA

Firmado a los efectos de su identificación  
con nuestro informe de fecha 9 de febrero de 2017  
DELOITTE & CO. S.A.  
(Registro de Sociedades Comerciales  
C.P.C.E.C.A.B.A. T° 1 F° 3)

ALEJANDRO MOSQUERA (Síndico)  
Abogado - U.B.A.  
C.P.A.C.F. T° 30 F° 536

MARCELO BASTANTE (Socio)  
Contador Público - U.B.A.  
C.P.C.E.C.A.B.A. T° 235 F° 46

- Las participaciones en otras sociedades no controladas se valoraron de acuerdo con los siguientes criterios:
- BBVA Consolidar Seguros S.A.: se valuó de acuerdo con el método del valor patrimonial proporcional, luego de las adecuaciones a las normas contables del B.C.R.A., en caso de corresponder, al cierre de cada ejercicio.
- S.W.I.F.T. S.C.R.L.: se valuó al costo de adquisición en moneda extranjera, más el valor nominal de los dividendos en acciones recibidos, convertidos a pesos de acuerdo con el criterio descrito en 2.3.a).

l) Bienes de Uso y Bienes Diversos:

Se valoraron a su costo de adquisición más el mayor valor por revalúos técnicos practicados en ejercicios anteriores, reexpresados según se explica en la nota 2.1, menos las correspondientes depreciaciones acumuladas calculadas proporcionalmente a los meses de vida útil estimados (ver Anexo F), sin exceder su valor recuperable.

m) Bienes Intangibles:

- Gastos de Organización y Desarrollo: se valoraron a su costo menos las correspondientes amortizaciones acumuladas calculadas proporcionalmente a los meses de vida útil estimados (ver vida útil asignada en Anexo G).
- Llave de Negocio: corresponde a la diferencia entre el importe total abonado y el que resulta de calcular la proporción del capital adquirido sobre el patrimonio neto según libros de Volkswagen Financial Services Compañía Financiera S.A., a la fecha de adquisición menos las correspondientes amortizaciones acumuladas calculadas proporcionalmente a los meses de vida útil estimados (ver vida útil asignada en Anexo G).

n) Operaciones con instrumentos derivados (ver nota 12):

- \* Operaciones de permutas de tasa de interés (swap) y operaciones a término (futuros).
  1. Las operaciones de permutas de tasa de interés (swap), se registraron al valor que surge de la aplicación de las diferencias entre la variación de tasas sobre los nocionales residuales al cierre de cada ejercicio.
  2. Las operaciones a término liquidables en pesos sin entrega del activo subyacente se registraron por el monto a cobrar o pagar, según corresponda, que surge por aplicación de la variación entre el tipo de cambio pactado y el de cierre de cada ejercicio aplicado sobre los nocionales pactados.
- \* Operaciones de pases activos y pasivos

IGNACIO SANZ Y ARCELUS  
Director Financiero y de Planeamiento

JORGE C. BLEDEL  
Presidente

MARTIN E. ZARICH  
Gerente General

Firmado a los efectos de su identificación  
con nuestro informe de fecha 9 de febrero de 2017  
P/COMISIÓN FISCALIZADORA

Firmado a los efectos de su identificación  
con nuestro informe de fecha 9 de febrero de 2017  
DELOITTE & CO. S.A.  
(Registro de Sociedades Comerciales  
C.P.C.E.C.A.B.A. T° 1 F° 3)

ALEJANDRO MOSQUERA (Síndico)  
Abogado - U.B.A.  
C.P.A.C.F. T° 30 F° 536

MARCELO BASTANTE (Socio)  
Contador Público - U.B.A.  
C.P.C.E.C.A.B.A. T° 235 F° 46

Al 31 de diciembre de 2016 y 2015, los pases cuyos subyacentes no cuentan con volatilidad publicada por el B.C.R.A. se valoraron de acuerdo al valor de costo de cada operación, y los pases cuyos subyacentes cuentan con volatilidad, a su valor de cotización; las primas devengadas fueron imputadas a los resultados de cada ejercicio.

ñ) Indemnizaciones por despido:

La Entidad carga directamente a gastos las indemnizaciones abonadas.

o) Obligaciones diversas:

Comprende los saldos adeudados no emergentes de la intermediación entre la oferta y la demanda de recursos financieros, más los ajustes e intereses convenidos a pagar devengados al 31 de diciembre de 2016 y 2015.

p) Previsiones por otras contingencias:

– Acciones iniciadas por Asociaciones de Consumidores: diferentes asociaciones de defensa del consumidor, invocando la representación de los mismos, han presentado reclamos a la Entidad por montos indeterminados relacionados con el cobro de determinados cargos financieros. La Entidad y sus correspondientes asesores legales han efectuado un análisis de dichas demandas, y las han contestado rechazando los argumentos esgrimidos por dichas Asociaciones, fundándose en la ilegitimidad de los reclamos, la normativa aplicable, así como los términos de prescripción vigentes a la fecha de interposición de los reclamos y por lo tanto no esperan efectos patrimoniales significativos adversos en estos sentidos.

– Comprende los importes estimados para hacer frente a contingencias de probable concreción que, en caso de producirse, darían origen a una pérdida para la Entidad.

q) Cuentas del patrimonio neto:

Se encuentran reexpresadas según se explica en la nota 2.1 excepto los rubros "Capital Social" y "Aportes no capitalizados", los cuales se han mantenido por su valor de origen. El ajuste derivado de su reexpresión se incluye dentro de "Ajustes al Patrimonio - Ajuste de Capital".

r) Cuentas del estado de resultados:

– Al 31 de diciembre de 2016 y 2015, las cuentas que acumulan operaciones monetarias (ingresos y egresos financieros, ingresos y egresos por servicios, cargo por incobrabilidad, gastos de administración, etc.) se computaron sobre la base de su devengamiento mensual a sus importes históricos.

– Las cuentas que reflejan el efecto en resultados por la venta, baja o consumo de activos no monetarios se computaron sobre la base de los valores de dichos activos, los cuales fueron reexpresados de acuerdo con lo mencionado en la nota 2.1.

IGNACIO SANZ Y ARCELUS  
Director Financiero y de Planeamiento

JORGE C. BLEDEL  
Presidente

MARTIN E. ZARICH  
Gerente General

Firmado a los efectos de su identificación  
con nuestro informe de fecha 9 de febrero de 2017  
P/COMISIÓN FISCALIZADORA

Firmado a los efectos de su identificación  
con nuestro informe de fecha 9 de febrero de 2017  
DELOITTE & CO. S.A.  
(Registro de Sociedades Comerciales  
C.P.C.E.C.A.B.A. T° 1 F° 3)

ALEJANDRO MOSQUERA (Síndico)  
Abogado - U.B.A.  
C.P.A.C.F. T° 30 F° 536

MARCELO BASTANTE (Socio)  
Contador Público - U.B.A.  
C.P.C.E.C.A.B.A. T° 235 F° 46

- Los resultados generados por participaciones en sociedades controladas se computaron sobre la base de los resultados de dichas sociedades, los cuales fueron reexpresados de acuerdo con lo mencionado en la nota 2.1.

s) Resultado por acción:

Al 31 de diciembre de 2016 y 2015, la Entidad calculó el resultado neto por acción sobre la base de 536.877.850 acciones ordinarias, de valor nominal \$1. El resultado neto de los ejercicios finalizados en dichas fechas es el siguiente:

|  | 31.12.2016 | 31.12.2015 |
|--|------------|------------|
| Resultado neto del ejercicio - Ganancia      | 3.643.672  | 3.784.487  |
| Resultado neto por acción - Ganancia – En \$ | 6,79       | 7,05       |

t) Uso de estimaciones contables:

La preparación de los estados contables de acuerdo con las normas establecidas por el B.C.R.A. requieren que la Entidad utilice supuestos y estimaciones que afectan ciertos activos tales como provisiones por incobrabilidad y ciertos pasivos como provisiones por otras contingencias, y los resultados generados durante los ejercicios reportados. Los resultados finales pueden diferir de dichas estimaciones.

### 3. DIFERENCIAS ENTRE LAS NORMAS CONTABLES DEL B.C.R.A. Y LAS NORMAS CONTABLES PROFESIONALES ARGENTINAS

La Entidad ha preparado los presentes estados contables considerando las normas establecidas por el B.C.R.A., las que no contemplan algunos de los criterios de valuación incorporados a las normas contables profesionales argentinas.

Las principales diferencias entre las normas contables del B.C.R.A. y las normas contables profesionales argentinas se detallan a continuación:

a) Efectos impositivos

Tal como se expone más adelante, en la nota 4.1., la Entidad ha recibido del B.C.R.A. diversas comunicaciones mediante las cuales dicho organismo hace saber que no se encuentra admitida la activación de partidas provenientes de la aplicación del método del impuesto diferido. De acuerdo con las normas contables profesionales argentinas, debería reconocerse un activo por impuesto diferido en la medida que la reversión de las diferencias temporarias generen una futura disminución de los impuestos determinados. En consecuencia, las provisiones constituidas por la Entidad sobre este concepto por 556.100 y 246.300 al 31 diciembre de 2016 y 2015, respectivamente, deberían ser recuperadas.

IGNACIO SANZ Y ARCELUS  
Director Financiero y de Planeamiento

JORGE C. BLEDEL  
Presidente

MARTIN E. ZARICH  
Gerente General

Firmado a los efectos de su identificación  
con nuestro informe de fecha 9 de febrero de 2017  
P/COMISIÓN FISCALIZADORA

Firmado a los efectos de su identificación  
con nuestro informe de fecha 9 de febrero de 2017  
DELOITTE & CO. S.A.  
(Registro de Sociedades Comerciales  
C.P.C.E.C.A.B.A. T° 1 F° 3)

ALEJANDRO MOSQUERA (Síndico)  
Abogado - U.B.A.  
C.P.A.C.F. T° 30 F° 536

MARCELO BASTANTE (Socio)  
Contador Público – U.B.A.  
C.P.C.E.C.A.B.A. T° 235 F° 46

Por otra parte el efecto en el resultado de los ejercicios finalizados el 31 de diciembre de 2016 y 2015 hubiera sido 309.800 y 6.800 (ganancia), respectivamente.

b) Instrumentos financieros derivados

Tal como se explica en las notas 2.3.n) y 12, la Entidad registró al 31 de diciembre de 2016 y 2015 los efectos de los contratos de permuta de tasa de interés tal como lo establece el B.C.R.A. De haberse registrado según lo establecido por las normas contables profesionales argentinas, el Patrimonio neto de la Entidad hubiera disminuido en 33.966 y en 32.906, respectivamente. Por otra parte el efecto en el resultado de los ejercicios finalizados el 31 de diciembre de 2016 y 2015 hubiera sido 1.060 (ganancia) y 40.257 (pérdida), respectivamente.

#### 4. CUESTIONES IMPOSITIVAS

##### 4.1. Impuesto a las ganancias

La Entidad determina el cargo contable por el impuesto a las ganancias aplicando la tasa vigente del 35% sobre la utilidad impositiva estimada de cada ejercicio, considerando el efecto de las diferencias temporarias entre las mediciones contables de los activos y pasivos y sus bases impositivas. Se han considerado como diferencias temporarias aquellas que tienen un período cierto de reversión en ejercicios posteriores.

Al 31 de diciembre de 2016 y 2015, la Entidad ha registrado en el rubro Impuesto a las Ganancias 2.238.300 y 1.861.000 respectivamente, correspondiente al monto estimado de impuesto a las ganancias a ingresar al organismo de recaudación por los ejercicios fiscales correspondientes.

Al 31 de diciembre de 2016 y 2015, la Entidad ha registrado en el rubro Obligaciones diversas – Otras – Impuestos a Pagar 1.066.172 y 467.959 respectivamente, como consecuencia de netear los anticipos y retenciones al Impuesto a las Ganancias pagados hasta dichas fechas.

Por otra parte, con fecha 19 de junio de 2003, la Entidad recibió una nota del B.C.R.A. mediante la cual dicho organismo señala que no se encuentra admitida la activación de partidas provenientes de la aplicación del método del impuesto diferido.

Con fecha 26 de junio de 2003, la Entidad basada en la opinión de sus asesores legales respondió a la mencionada nota, manifestando que en su opinión, las normas del B.C.R.A. no impiden la aplicación del método de impuesto diferido generado por el reconocimiento de diferencias temporarias entre el resultado contable y el impositivo. Posteriormente, la Resolución 118/03 del Superintendente de Entidades Financieras y Cambiarias recibida el 7 de octubre de 2003, confirmó los términos de la nota de fecha 19 de junio de 2003. En consecuencia, a partir de dicha fecha la Entidad procedió a prever el saldo neto existente entre el activo y pasivo impositivo diferido.

Al 31 de diciembre de 2016 y 2015, la Entidad mantiene registrado en el rubro Créditos Diversos (en la cuenta Anticipo de Impuestos) un activo impositivo diferido neto de 556.100 y 246.300, respectivamente. Dichos saldos se componen de la siguiente manera:

IGNACIO SANZ Y ARCELUS  
Director Financiero y de Planeamiento

JORGE C. BLEDEL  
Presidente

MARTIN E. ZARICH  
Gerente General

Firmado a los efectos de su identificación  
con nuestro informe de fecha 9 de febrero de 2017  
P/COMISIÓN FISCALIZADORA

Firmado a los efectos de su identificación  
con nuestro informe de fecha 9 de febrero de 2017  
DELOITTE & CO. S.A.  
(Registro de Sociedades Comerciales  
C.P.C.E.C.A.B.A. T° 1 F° 3)

ALEJANDRO MOSQUERA (Síndico)  
Abogado - U.B.A.  
C.P.A.C.F. T° 30 F° 536

MARCELO BASTANTE (Socio)  
Contador Público – U.B.A.  
C.P.C.E.C.A.B.A. T° 235 F° 46

|                            | 31.12.2016 | 31.12.2015 |
|----------------------------|------------|------------|
| Activo impositivo diferido | 911.400    | 611.500    |
| Pasivo impositivo diferido | (355.300)  | (365.200)  |
| Activo diferido neto       | 556.100    | 246.300    |
| Previsión                  | (556.100)  | (246.300)  |

#### 4.2. Impuesto a la ganancia mínima presunta

El impuesto a la ganancia mínima presunta fue establecido en el ejercicio finalizado el 31 de diciembre de 1998 por la Ley N° 25.063 por el término de diez ejercicios anuales. El 19 de diciembre de 2008 a través de la Ley N° 26.426, se prorrogó el Impuesto por el término de un año hasta el 30 de diciembre de 2009. Con fecha 2 de diciembre de 2009 se publicó en el Boletín Oficial la Ley N° 26.545, que prorrogó el Impuesto a la Ganancia Mínima Presunta por el lapso de diez años. Este impuesto es complementario del impuesto a las ganancias, dado que, mientras este último grava la utilidad impositiva del ejercicio, el impuesto a la ganancia mínima presunta constituye una imposición mínima que grava la renta potencial de ciertos activos productivos a la tasa del 1%, de modo que la obligación fiscal de la Entidad coincidirá con el mayor de ambos impuestos. La mencionada ley prevé para el caso de entidades regidas por la ley de Entidades Financieras que las mismas deberán considerar como base imponible del gravamen el 20% de sus activos gravados previa deducción de aquellos definidos como no computables. Sin embargo, si el impuesto a la ganancia mínima presunta excede en un ejercicio fiscal al impuesto a las ganancias, dicho exceso podrá computarse como pago a cuenta de cualquier excedente del impuesto a las ganancias sobre el impuesto a la ganancia mínima presunta que pudiera producirse en cualquiera de los diez ejercicios siguientes.

En cada ejercicio en que se verifique una compensación de quebrantos, la concreción del beneficio impositivo (efecto de la tasa vigente sobre el quebranto utilizado) se realizará si el impuesto a las ganancias (neto de la compensación) fuera igual o superior al impuesto a la ganancia mínima presunta, pero estará reducida por cualquier excedente de este último sobre el impuesto a las ganancias.

Con fecha 11 de febrero de 2005, el B.C.R.A. emitió la Comunicación “A” 4295 mediante la cual possibilitó, de acuerdo con ciertas pautas, la registración contable de los créditos por Impuesto a la Ganancia Mínima Presunta.

Al 31 de diciembre de 2016 y 2015, el Impuesto a las Ganancias determinado fue superior al Impuesto a la Ganancia Mínima Presunta, por tal motivo se ha procedido a provisionar el primero de ambos impuestos.

IGNACIO SANZ Y ARCELUS  
Director Financiero y de Planeamiento

JORGE C. BLEDEL  
Presidente

MARTIN E. ZARICH  
Gerente General

Firmado a los efectos de su identificación  
con nuestro informe de fecha 9 de febrero de 2017  
P/COMISIÓN FISCALIZADORA

Firmado a los efectos de su identificación  
con nuestro informe de fecha 9 de febrero de 2017  
DELOITTE & CO. S.A.  
(Registro de Sociedades Comerciales  
C.P.C.E.C.A.B.A. T° 1 F° 3)

ALEJANDRO MOSQUERA (Síndico)  
Abogado - U.B.A.  
C.P.A.C.F. T° 30 F° 536

MARCELO BASTANTE (Socio)  
Contador Público – U.B.A.  
C.P.C.E.C.A.B.A. T° 235 F° 46

**4.3. Otras cuestiones impositivas**

- a) El 24 de octubre de 2007, la Entidad fue notificada por el fisco de la Ciudad Autónoma de Buenos Aires del inicio de un procedimiento de determinación de oficio sobre base cierta y con carácter parcial de la materia imponible con relación al impuesto sobre los ingresos brutos respecto de los períodos fiscales 2002 y 2003. La Entidad presentó su descargo a la mencionada notificación que fue ratificada el 6 de octubre de 2008 mediante Resolución N° 3631-DGR 2008 donde se efectúa la determinación.

Con fecha 28 de abril de 2009 la Cámara Contencioso Administrativo Federal, Sala N° 3 dictó una sentencia favorable a una medida cautelar autónoma presentada por la Entidad, mediante la cual se dispone "...previa caución juratoria...que a) la Dirección General de Rentas de la Ciudad Autónoma de Buenos Aires suspenda el proceso de determinación de oficio mediante el cual se impugna el tratamiento que el BBVA Francés dispensó a los bonos recibidos por el Estado Nacional bajo los términos del Decreto 905-02 y las diferencias de cambio, en punto a la tributación sobre los ingresos brutos por el período fiscal del año 2002; b) por consiguiente, el Organismo Recaudador deberá abstenerse de exigir a dicha Entidad Financiera el cobro de deuda alguna emergente de los conceptos antes detallados".

En este mismo sentido, con fecha 13 de mayo de 2009 se inició contra la Dirección General de Rentas de la Ciudad Autónoma de Buenos Aires una acción declarativa de certeza que tramita ante el Juzgado Nacional de Primera Instancia en lo Contencioso Administrativo Federal N° 1, a efectos de que declare: a) que los bonos recibidos por la Entidad del Estado Nacional en compensación por la pesificación asimétrica, de acuerdo con lo establecido por el Decreto PEN 905/2002 no pueden ser gravados por el Impuesto sobre los Ingresos Brutos en la Ciudad Autónoma de Buenos Aires; b) que las diferencias de cambio constituyen un efecto directo de la modificación del régimen monetario y tampoco pueden ser gravados por el Impuesto sobre los Ingresos Brutos en la Ciudad Autónoma de Buenos Aires.

Con fecha 29 de diciembre de 2010, el Juez a cargo del Juzgado Nacional de Primera Instancia en lo Contencioso Administrativo Federal N° 1 dictó una nueva medida cautelar.

La Entidad y sus asesores legales e impositivos estiman que se efectuó una razonable interpretación de la normativa vigente respecto de los períodos observados y no espera efectos patrimoniales adversos en estos sentidos.

Respecto del resto de la deuda reclamada, la Entidad se adhirió a un régimen de facilidades de pago, que fue cancelado con fecha 4 de octubre de 2010.

- b) Con fecha 28 de diciembre de 2012, la Entidad fue notificada de la Resolución N° 3253-DGR-2012, mediante la cual el Organismo Recaudador efectuó una determinación de oficio sobre base cierta de la materia imponible con relación al impuesto sobre los ingresos brutos por los períodos fiscales 2004 a 2010. Dicha Resolución fue recurrida por la Entidad.

Con fecha 3 de febrero de 2015, la Entidad fue notificada de la Resolución N° 2014-3711-DGR, haciendo lugar parcialmente al recurso.

IGNACIO SANZ Y ARCELUS  
Director Financiero y de Planeamiento

JORGE C. BLEDEL  
Presidente

MARTIN E. ZARICH  
Gerente General

Firmado a los efectos de su identificación  
con nuestro informe de fecha 9 de febrero de 2017  
P/COMISIÓN FISCALIZADORA

Firmado a los efectos de su identificación  
con nuestro informe de fecha 9 de febrero de 2017  
DELOITTE & CO. S.A.  
(Registro de Sociedades Comerciales  
C.P.C.E.C.A.B.A. T° 1 F° 3)

ALEJANDRO MOSQUERA (Síndico)  
Abogado - U.B.A.  
C.P.A.C.F. T° 30 F° 536

MARCELO BASTANTE (Socio)  
Contador Público - U.B.A.  
C.P.C.E.C.A.B.A. T° 235 F° 46

Dicha Resolución fue apelada mediante recurso jerárquico ante el Administrador Gubernamental de Ingresos Públicos que fue rechazado, finalizando de esta forma la etapa administrativa.

Al solo efecto de poder continuar con la presentación de la demanda judicial correspondiente, con fecha 24 de noviembre de 2015 la Entidad ingresó el monto reclamado. Lo expuesto precedentemente no implica conformidad al reclamo.

La Entidad y sus asesores legales e impositivos estiman que se efectuó una razonable interpretación de la normativa vigente respecto de los períodos observados y no espera efectos patrimoniales adversos adicionales en estos sentidos.

## 5. COMPOSICIÓN DE LOS PRINCIPALES RUBROS Y CUENTAS

El detalle de las partidas incluidas en los conceptos Diversos/as u Otros/as que superan el 20% del total de cada rubro, es el siguiente:

|  | <u>31.12.2016</u>        | <u>31.12.2015</u>       |
|--|--------------------------|-------------------------|
| <b>a) PRÉSTAMOS</b>  |                          |                         |
| Préstamos para la prefinanciación y financiación de exportaciones    | 8.486.700                | 1.530.180               |
| Otros préstamos financieros a tasa Fija                              | 2.864.825                | 1.932.979               |
| Préstamos financieros Comunicación "A" 5319                          | 1.936.170                | 2.039.062               |
| Préstamos a entidades financieras no residentes en Argentina         | 1.674.658                | 82.889                  |
| Otros  | 875.931                  | 812.171                 |
|  | <u><b>15.838.284</b></u> | <u><b>6.397.281</b></u> |
| <br><b>b) PARTICIPACIONES EN OTRAS SOCIEDADES</b>                    |                          |                         |
| Participaciones en empresas de servicios complementarios controladas | 268.871                  | 212.726                 |
| En otras sociedades no controladas – sin cotización                  | 109.981                  | 59.186                  |
| En empresas de servicios complementarios no controladas              | 31.319                   | 21.758                  |
| <b>TOTAL</b>   | <u><b>410.171</b></u>    | <u><b>293.670</b></u>   |

IGNACIO SANZ Y ARCELUS  
Director Financiero y de Planeamiento

JORGE C. BLEDEL  
Presidente

MARTIN E. ZARICH  
Gerente General

Firmado a los efectos de su identificación  
con nuestro informe de fecha 9 de febrero de 2017  
P/COMISIÓN FISCALIZADORA

Firmado a los efectos de su identificación  
con nuestro informe de fecha 9 de febrero de 2017  
DELOITTE & CO. S.A.  
(Registro de Sociedades Comerciales  
C.P.C.E.C.A.B.A. T° 1 F° 3)

ALEJANDRO MOSQUERA (Síndico)  
Abogado - U.B.A.  
C.P.A.C.F. T° 30 F° 536

MARCELO BASTANTE (Socio)  
Contador Público – U.B.A.  
C.P.C.E.C.A.B.A. T° 235 F° 46



|                                 | <u>31.12.2016</u>       | <u>31.12.2015</u>       |
|---------------------------------|-------------------------|-------------------------|
| <b>c) CRÉDITOS DIVERSOS</b>     |                         |                         |
| Depósitos en garantía           | 1.120.490               | 733.597                 |
| Anticipos de impuestos (1)      | 615.000                 | 291.378                 |
| Deudores varios                 | 549.189                 | 898.164                 |
| Pagos efectuados por adelantado | 403.433                 | 500.632                 |
| Préstamos al personal           | 174.371                 | 165.655                 |
| Anticipos al personal           | 118.544                 | 97.749                  |
| Otros                           | 16.486                  | 367                     |
| <b>TOTAL</b>                    | <b><u>2.997.513</u></b> | <b><u>2.687.542</u></b> |

(1) Incluye el activo impositivo diferido por 556.100 y 246.300 al 31 de diciembre de 2016 y 2015 (ver nota 4.1.).

#### **d) OTRAS OBLIGACIONES POR INTERMEDIACIÓN FINANCIERA**

|  |                         |                         |
|--|-------------------------|-------------------------|
| Obligaciones a pagar por consumos  | 4.724.388               | 3.171.773               |
| Cobranzas y otras operaciones por cuenta de terceros   | 1.569.700               | 1.778.719               |
| Otras retenciones y percepciones   | 1.319.998               | 985.189                 |
| Órdenes de pago pendientes de acreditación   | 538.216                 | 1.405.633               |
| Préstamos Fondo Tecnológico Argentina (F.O.N.T.A.R.) y Banco de Inversión y Comercio Exterior (B.I.C.E.) | 369.284                 | 42.526                  |
| Operaciones de débito Banelco pendientes   | 147.393                 | 143.161                 |
| Préstamos Banco Interamericano de Desarrollo (B.I.D.)  | 17.567                  | 6.983                   |
| Comisiones devengadas a pagar  | 16.274                  | 4.705                   |
| Órdenes de pago previsionales pendientes de liquidación  | 14.945                  | 8.471                   |
| Fondos recaudados de terceros  | 13.392                  | 17.800                  |
| Otras  | 51.128                  | 1.122                   |
| <b>TOTAL</b>   | <b><u>8.782.285</u></b> | <b><u>7.566.082</u></b> |

#### **e) OBLIGACIONES DIVERSAS**

|  |                         |                         |
|--|-------------------------|-------------------------|
| Impuestos a pagar                        | 1.427.649               | 757.219                 |
| Acreedores varios                        | 1.245.451               | 852.051                 |
| Remuneraciones y cargas sociales a pagar | 960.551                 | 679.117                 |
| Cobros efectuados por adelantado         | 947.619                 | 808.695                 |
| Otras                                    | 3.420                   | 2.688                   |
| <b>TOTAL</b>                             | <b><u>4.584.690</u></b> | <b><u>3.099.770</u></b> |

IGNACIO SANZ Y ARCELUS  
Director Financiero y de Planeamiento

JORGE C. BLEDEL  
Presidente

MARTIN E. ZARICH  
Gerente General

Firmado a los efectos de su identificación  
con nuestro informe de fecha 9 de febrero de 2017  
P/COMISIÓN FISCALIZADORA

Firmado a los efectos de su identificación  
con nuestro informe de fecha 9 de febrero de 2017  
DELOITTE & CO. S.A.  
(Registro de Sociedades Comerciales  
C.P.C.E.C.A.B.A. T° 1 F° 3)

ALEJANDRO MOSQUERA (Síndico)  
Abogado - U.B.A.  
C.P.A.C.F. T° 30 F° 536

MARCELO BASTANTE (Socio)  
Contador Público - U.B.A.  
C.P.C.E.C.A.B.A. T° 235 F° 46

|  | <u>31.12.2016</u>         | <u>31.12.2015</u>         |
|--|---------------------------|---------------------------|
| <b>f) CUENTAS DE ORDEN – DEUDORAS – DE CONTROL</b>   |                           |                           |
| Valores en custodia  | 117.328.633               | 84.155.242                |
| Títulos representativos de inversiones en custodia por cuenta del Fondo de Garantía de Sustentabilidad del Régimen Previsional Público | 101.831.865               | 25.005.318                |
| Valores pendientes de acreditación   | 9.756.237                 | 5.385.156                 |
| Valores al cobro   | 1.264.327                 | 538.366                   |
| Valores por debitar  | 1.125.465                 | 666.247                   |
| Efectivo en custodia por cuenta del B.C.R.A.   | 920.400                   | 1.009.188                 |
| Otras  | 222.730                   | 202.445                   |
| <b>TOTAL</b>   | <b><u>232.449.657</u></b> | <b><u>116.961.962</u></b> |
| <b>g) INGRESOS POR SERVICIOS</b>   |                           |                           |
| Comisiones por contratación de seguros   | 632.550                   | 587.985                   |
| Alquiler de cajas de seguridad   | 245.319                   | 188.826                   |
| Comisiones por tarjetas de débito y crédito  | 197.335                   | 101.566                   |
| Comisiones por custodia  | 48.037                    | 23.997                    |
| Comisiones por transporte de valores   | 47.670                    | 43.969                    |
| Comisiones por operaciones de mercado de capitales   | 36.930                    | 29.730                    |
| Comisiones por préstamos y avales  | 35.219                    | 33.639                    |
| Comisiones ganadas por débito directo  | 25.039                    | 17.518                    |
| Recupero gastos de franqueo  | 19.291                    | 15.160                    |
| Comisiones por servicios de interbanking   | 18.076                    | 12.437                    |
| Comisiones por mantenimiento cajas de ahorro   | 15.680                    | 5.359                     |
| Recupero gastos de liquidación de impuestos de residentes del exterior   | 13.060                    | 4.554                     |
| Comisiones por pago de sueldos   | 12.508                    | 10.446                    |
| Comisiones por mantenimiento Francés Net Cash  | 8.644                     | 7.822                     |
| Comisiones por transferencias  | 8.007                     | 8.476                     |
| Comisiones por administración de fideicomisos  | 733                       | 1.832                     |
| Otros  | 58.229                    | 37.126                    |
| <b>TOTAL</b>   | <b><u>1.422.327</u></b>   | <b><u>1.130.442</u></b>   |
| <b>h) EGRESOS POR SERVICIOS</b>  |                           |                           |
| Impuesto sobre los ingresos brutos   | 524.420                   | 383.227                   |
| Seguros pagados por operaciones de leasing   | 199.843                   | 152.015                   |
| Seguros pagados por seguro de vida   | 88.332                    | --,-                      |
| Otros  | 46.827                    | 24.401                    |
| <b>TOTAL</b>   | <b><u>859.422</u></b>     | <b><u>559.643</u></b>     |

IGNACIO SANZ Y ARCELUS  
Director Financiero y de Planeamiento

JORGE C. BLEDEL  
Presidente

MARTIN E. ZARICH  
Gerente General

Firmado a los efectos de su identificación  
con nuestro informe de fecha 9 de febrero de 2017  
P/COMISIÓN FISCALIZADORA

Firmado a los efectos de su identificación  
con nuestro informe de fecha 9 de febrero de 2017  
DELOITTE & CO. S.A.  
(Registro de Sociedades Comerciales  
C.P.C.E.C.A.B.A. T° 1 F° 3)

ALEJANDRO MOSQUERA (Síndico)  
Abogado - U.B.A.  
C.P.A.C.F. T° 30 F° 536

MARCELO BASTANTE (Socio)  
Contador Público – U.B.A.  
C.P.C.E.C.A.B.A. T° 235 F° 46

|  | <u>31.12.2016</u>     | <u>31.12.2015</u>     |
|--|-----------------------|-----------------------|
| <b>i) UTILIDADES DIVERSAS</b>                      |                       |                       |
| Impuesto a las Ganancias Diferido (1)              | 309.800               | 6.800                 |
| Resultado Fondo de Garantía de Tarjetas de Crédito | 151.343               | 64.609                |
| Recupero gastos empresas vinculadas                | 64.820                | 59.432                |
| Intereses por préstamos al personal                | 26.751                | 28.812                |
| Utilidades por órdenes de pago                     | 18.691                | 106                   |
| Alquileres   | 2.891                 | 3.045                 |
| Otras  | 114.146               | 69.717                |
| <b>TOTAL</b>                                       | <b><u>688.442</u></b> | <b><u>232.521</u></b> |

(1) Compensado con el mismo importe registrado en la cuenta Cargo por incobrabilidad de créditos diversos y por otras provisiones del rubro Pérdidas Diversas.

## j) PÉRDIDAS DIVERSAS

|  |                       |                       |
|--|-----------------------|-----------------------|
| Siniestros   | 33.540                | 19.378                |
| Donaciones   | 27.545                | 22.290                |
| Impuesto sobre los Ingresos Brutos                             | 17.800                | 10.141                |
| Medicina prepaga del personal egresado                         | 17.206                | 14.541                |
| Costas judiciales no recuperables                              | 8.835                 | 123                   |
| Cargos por sanciones administrativas, disciplinarias y penales | 5.000                 | 48.817                |
| Otras  | 60.777                | 47.937                |
| <b>TOTAL</b>   | <b><u>170.703</u></b> | <b><u>163.227</u></b> |

## 6. SANCIONES APLICADAS A LA ENTIDAD Y SUMARIOS INICIADOS POR EL B.C.R.A.

De acuerdo con lo requerido por la Com. "A" 5689 y modificatorias del B.C.R.A., a continuación se detallan las sanciones administrativas y/o disciplinarias, y las penales con sentencia judicial de primera instancia, aplicadas o iniciadas por el B.C.R.A. y notificadas a la Entidad:

### 6.1. Sanciones aplicadas a la Entidad

"**BBVA Banco Francés S.A. s/ infracción a la Ley 19.359**". Sumario penal cambiario instruido por el B.C.R.A. notificado con fecha 21 de febrero de 2014 e identificado bajo el N° 5706, expediente N° 100.134/11. La imputación consiste en haber presuntamente operado en cambios el día 18 de enero de 2010 a pesar de no haber puesto a disposición del B.C.R.A. el exceso en su Posición General de Cambios incurrido el día 15 de enero de 2010, en presunta transgresión a lo dispuesto por las Comunicaciones "A" 4646, "A" 4814 y "C" 37587. Los sumariados son BBVA Banco Francés S.A. y los siguientes funcionarios de la Entidad que desempeñaban los

IGNACIO SANZ Y ARCELUS  
Director Financiero y de Planeamiento

JORGE C. BLEDEL  
Presidente

MARTIN E. ZARICH  
Gerente General

Firmado a los efectos de su identificación  
con nuestro informe de fecha 9 de febrero de 2017  
P/COMISIÓN FISCALIZADORA

Firmado a los efectos de su identificación  
con nuestro informe de fecha 9 de febrero de 2017  
DELOITTE & CO. S.A.  
(Registro de Sociedades Comerciales  
C.P.C.E.C.A.B.A. T° 1 F° 3)

ALEJANDRO MOSQUERA (Síndico)  
Abogado - U.B.A.  
C.P.A.C.F. T° 30 F° 536

MARCELO BASTANTE (Socio)  
Contador Público - U.B.A.  
C.P.C.E.C.A.B.A. T° 235 F° 46

cargos descriptos a continuación a la fecha de los hechos imputados: (i) el Director de Mercados Globales, (ii) el Responsable del Sector de Administración de Mercado y (iii) el Responsable del Sector Trading. Con fecha 6 de octubre de 2016 el Juzgado en lo Penal Económico N° 4, Secretaría N° 7 de C.A.B.A. dictó sentencia la cual condena al pago de una multa por el importe de 5.000 al BBVA Banco Francés S.A. y a cada uno de los funcionarios sumariados. Con fecha 21 de octubre de 2016, la Entidad ha interpuesto recurso de apelación contra dicha sentencia deduciendo argumentos de que el bien jurídico tutelado por el B.C.R.A. no sufrió una situación de peligro abstracto ni concreto. A la fecha la causa se encuentra en trámite ante la Cámara de Apelaciones en lo Penal Económico, Sala A, expediente N° 362/2016. Dado que la Fiscalía de primera instancia no apeló el recurso actualmente en trámite, la condena solo puede resultar en una baja o confirmación de los montos reseñados ya que la Cámara no tiene jurisdicción para aumentar la multa.

## 6.2. Sumarios iniciados por el B.C.R.A.

- **“Banco Francés S.A. s/ infracción a la Ley 19.359”**. Sumario penal cambiario instruido por el B.C.R.A. notificado con fecha 22 de febrero de 2008 e identificado bajo el N° 3511, expediente 100.194/05, por el delito de infracción al Régimen Penal Cambiario de moneda extranjera por compra-venta de dólares por cuenta y orden del B.C.R.A. en exceso de los montos autorizados. Se trata de un total de 44 operaciones que involucraban a las sucursales 099, 342, 999 y 320. Los sumariados son BBVA Banco Francés S.A. y los siguientes funcionarios de la Entidad que desempeñaban los cargos descriptos a continuación a la fecha de los hechos imputados: (i) dos Gerentes Territoriales, (ii) cuatro Gerentes de Sucursal, (iii) cuatro Jefes de Gestión Administrativa y (iv) doce cajeros. Con fecha de 21 de agosto de 2014, el Juzgado absolvió de culpa y cargo a todos los imputados. La Fiscalía apeló y la Sala A de la Cámara en lo Penal Económico confirmó la absolución de la Entidad y de los funcionarios involucrados. La Fiscalía de Cámara interpuso recurso Extraordinario, el cual le fue concedido. A la fecha, se encuentra radicado en la C.S.J.N.
- **“Banco Francés S.A. s/ infracción a la Ley 19.359”**. Sumario penal cambiario instruido por el B.C.R.A. notificado con fecha 1 de diciembre de 2010 e identificado bajo el N° 4539, expediente N° 18.398/05 en el que las imputaciones se centran en operaciones de cambio simuladas, mediante falsas declaraciones en su tramitación, incurridas por personal de cinco sucursales de la localidad de Mar del Plata, que implicaría el incumplimiento del requisito de identificación de los clientes exigido por la normativa cambiaria a través de la Comunicación “A” 3471, punto 6. Los sumariados son BBVA Banco Francés S.A., los cinco miembros titulares del Directorio y los siguientes funcionarios de la Entidad que desempeñaban los cargos descriptos a continuación a la fecha de los hechos imputados: (i) el Gerente de Banca Minorista, (ii) el Gerente Territorial, (iii) el Gerente Zonal, (iv) un asistente comercial del Gerente Zonal, (v) cinco Gerentes de Sucursal, (vi) cuatro jefes de Gestión Administrativa, (vii) cinco Cajeros Principales y (viii) un cajero. A la fecha la causa se ha radicado en el Juzgado Federal N° 3, Secretaría Penal, de la Ciudad de Mar del Plata, bajo el expediente N° 16.377/2016.
- **“BBVA Banco Francés S.A. s/ infracción a la Ley 19.359”**. Sumario penal cambiario instruido por el B.C.R.A. notificado con fecha 1 de diciembre de 2010 e identificado bajo el N° 4524, expediente N° 3.406/06 en el que las imputaciones se centran en operaciones de cambio simuladas, realizadas a nombre de persona fallecida, incurridas por personal de la sucursal 240 - Mendoza -, que implicaría el incumplimiento del requisito de identificación de los clientes exigido por la normativa cambiaria a través de la Comunicación “A” 3471, punto 6. Los sumariados son BBVA Banco Francés S.A., cinco miembros del Directorio y los siguientes funcionarios de la Entidad que desempeñaban los cargos descriptos a continuación a la fecha de los hechos imputados: (i) el Gerente de Banca Minorista, (ii) el Gerente

IGNACIO SANZ Y ARCELUS  
Director Financiero y de Planeamiento

JORGE C. BLEDEL  
Presidente

MARTIN E. ZARICH  
Gerente General

Firmado a los efectos de su identificación  
con nuestro informe de fecha 9 de febrero de 2017  
P/COMISIÓN FISCALIZADORA

Firmado a los efectos de su identificación  
con nuestro informe de fecha 9 de febrero de 2017  
DELOITTE & CO. S.A.  
(Registro de Sociedades Comerciales  
C.P.C.E.C.A.B.A. T° 1 F° 3)

ALEJANDRO MOSQUERA (Síndico)  
Abogado - U.B.A.  
C.P.A.C.F. T° 30 F° 536

MARCELO BASTANTE (Socio)  
Contador Público - U.B.A.  
C.P.C.E.C.A.B.A. T° 235 F° 46

Territorial, (iii) el Gerente Zonal, (iv) el Gerente de Sucursal, (v) el Jefe de Gestión Administrativa y (vi) el Cajero Principal. Se cerró período de prueba y se radicó en el Juzgado Federal N° 1, Secretaría Penal de la Ciudad de Mendoza, causa N° 23.461/2015.

- **“BBVA Banco Francés S.A. s/ infracción a la Ley 19.359”**. Sumario penal cambiario instruido por el B.C.R.A. notificado con fecha 26 de julio de 2013 e identificado bajo el N° 5406, expediente N° 100.443/12 en el que las imputaciones se centran en operaciones de cambio simuladas, mediante falsas declaraciones en su tramitación, incurridas por personal de la sucursal 087 - Salta -, que implicaría el incumplimiento del requisito de identificación de los clientes exigido por la normativa cambiaria a través de la Comunicación “A” 3471, punto 6. Los sumariados son BBVA Banco Francés S.A. y los siguientes funcionarios de la Entidad que desempeñaban los cargos descriptos a continuación a la fecha de los hechos imputados: (i) el Gerente de Sucursal, (ii) el Jefe de Gestión Administrativa, (iii) el Cajero Principal y (iv) dos cajeros. Se cerró el período de prueba y el B.C.R.A. deberá remitir el expediente al Juzgado Federal de Salta.
- **“BBVA Banco Francés S.A. s/ infracción a la Ley 19.359”**. Sumario penal cambiario instruido por el B.C.R.A. notificado con fecha 23 de diciembre de 2015 e identificado bajo el N° 6666, expediente N° 101.027/13. La imputación consiste en haber presuntamente cursado operaciones bajo código 631 “Servicios empresariales profesionales y técnicos” de la firma SIKA ARGENTINA S.A. contrarios a la normativa cambiaria aplicable, incumpliendo las Comunicaciones “A” 3471, “A” 3826 y “A” 5264 en atención a haberse acreditado en forma incompleta la prestación de los servicios. Los sumariados son BBVA Banco Francés S.A. y dos funcionarios de la Entidad que desempeñaban los cargos descriptos a continuación a la fecha de los hechos imputados: (i) el Gerente de Comercio Exterior y (ii) un funcionario del Área. El B.C.R.A. ha declarado la clausura del período de prueba. A la fecha la causa se ha radicado en el Juzgado Penal Económico N° 4, Secretaría N° 8, de C.A.B.A., bajo el expediente N° 1.308/2016.
- **“BBVA Banco Francés S.A. s/ infracción a la Ley 19.359”**. Sumario penal cambiario instruido por el B.C.R.A. notificado con fecha 23 de diciembre de 2015 e identificado bajo el N° 6684, expediente N° 100.068/13. La imputación consiste en haber presuntamente cursado operaciones bajo código 631 “Servicios empresariales profesionales y técnicos” de la firma ROCA ARGENTINA S.A. contrarios a la normativa cambiaria aplicable, incumpliendo las Comunicaciones “A” 3471, “A” 3826 y “A” 5264 en atención a haberse acreditado en forma incompleta la prestación de los servicios. Los sumariados son BBVA Banco Francés S.A. y dos funcionarios de la Entidad que desempeñaban los cargos descriptos a continuación a la fecha de los hechos imputados: (i) el Gerente de Comercio Exterior y (ii) un funcionario del Área. El B.C.R.A. ha declarado la clausura del período de prueba. El expediente será remitido a la Justicia en lo Penal Económico de C.A.B.A.

La Entidad y sus asesores legales estiman que se efectuó una razonable interpretación de la normativa vigente aplicable y no esperan efectos patrimoniales adversos en estos sentidos.

IGNACIO SANZ Y ARCELUS  
Director Financiero y de Planeamiento

JORGE C. BLEDEL  
Presidente

MARTIN E. ZARICH  
Gerente General

Firmado a los efectos de su identificación  
con nuestro informe de fecha 9 de febrero de 2017  
P/COMISIÓN FISCALIZADORA

Firmado a los efectos de su identificación  
con nuestro informe de fecha 9 de febrero de 2017  
DELOITTE & CO. S.A.  
(Registro de Sociedades Comerciales  
C.P.C.E.C.A.B.A. T° 1 F° 3)

ALEJANDRO MOSQUERA (Síndico)  
Abogado - U.B.A.  
C.P.A.C.F. T° 30 F° 536

MARCELO BASTANTE (Socio)  
Contador Público - U.B.A.  
C.P.C.E.C.A.B.A. T° 235 F° 46

## 7. BIENES DE DISPONIBILIDAD RESTRINGIDA

Al 31 de diciembre de 2016 y 2015, existen activos de la Entidad que se encuentran restringidos de acuerdo con el siguiente detalle:

- a) El rubro Títulos Públicos y Privados incluye Bonos del Tesoro Nacional con ajuste por CER en pesos vencimiento 2021 por 227.946 al 31 de diciembre de 2016, y Bonos de la Nación Argentina en pesos vencimiento 2016 por 102.590 al cierre del ejercicio anterior, afectados en garantía por las funciones de custodia de títulos de inversión correspondientes al Fondo de Garantía de Sustentabilidad del Régimen Previsional Público y de custodia de Letras Escriturales.
- b) La Entidad afectó Bonos Garantizados vencimiento 2020 por 41.997 y 19.983 respectivamente, en garantía de préstamos acordados bajo el Programa Global de Crédito a micro, pequeña y mediana empresas otorgados por el Banco Interamericano de Desarrollo (B.I.D.).
- c) La Entidad afectó Bonos Garantizados vencimiento 2020 por 45.717 y 253.764, respectivamente, en garantía de financiamientos otorgados por el Fondo del Bicentenario.
- d) La Entidad posee además cuentas, depósitos y fideicomisos afectados en garantía por actividades vinculadas a la operatoria de tarjetas de crédito, con cámaras electrónicas de compensaciones, operaciones compensadas a término, futuros de moneda extranjera y demandas judiciales por 2.049.102 y 1.659.774, respectivamente.

## 8. OPERACIONES CON SOCIEDADES DEL ART. 33 - LEY N° 19.550

Al 31 de diciembre de 2016 y 2015, los saldos correspondientes a las operaciones efectuadas con sociedades controlantes, controladas y vinculadas son los siguientes:

IGNACIO SANZ Y ARCELUS  
Director Financiero y de Planeamiento

JORGE C. BLEDEL  
Presidente

MARTIN E. ZARICH  
Gerente General

Firmado a los efectos de su identificación  
con nuestro informe de fecha 9 de febrero de 2017  
P/COMISIÓN FISCALIZADORA

Firmado a los efectos de su identificación  
con nuestro informe de fecha 9 de febrero de 2017  
DELOITTE & CO. S.A.  
(Registro de Sociedades Comerciales  
C.P.C.E.C.A.B.A. T° 1 F° 3)

ALEJANDRO MOSQUERA (Síndico)  
Abogado - U.B.A.  
C.P.A.C.F. T° 30 F° 536

MARCELO BASTANTE (Socio)  
Contador Público - U.B.A.  
C.P.C.E.C.A.B.A. T° 235 F° 46

| SOCIEDAD  | Activos   |           | Pasivos |         | Cuentas de Orden (1) |            |
|---|-----------|-----------|---------|---------|----------------------|------------|
|   | 2016      | 2015      | 2016    | 2015    | 2016                 | 2015       |
| BBVA  | 404.352   | 2.703     | 272.941 | 268.696 | 126.657              | 85.462     |
| BBV América S.L.  | --,-      | --,-      | --,-    | 119.253 | 14.695.665           | 14.379.085 |
| BBVA Francés Valores S.A.   | 12        | 12        | 215     | 64      | 23.057               | 13.513     |
| Consolidar Administradora de Fondos de Jubilaciones y Pensiones S.A. (en liquidación) | 3         | 1         | 154     | 1.207   | 29.762               | 3.527      |
| BBVA Francés Asset Management S.A. Sociedad Gerente de Fondos Comunes de Inversión    | 1.580     | 901       | 16.843  | 17.523  | 133.902              | 100.145    |
| BBVA Consolidar Seguros S.A.  | 14.991    | 15.665    | 7.009   | 12.310  | 45.931               | 22.544     |
| PSA Finance Argentina Cía. Financiera S.A.  | 694.416   | 709.035   | 6.107   | 7.235   | 271.001              | --,-       |
| Volkswagen Financial Services Compañía Financiera S.A.                                | 1.014.120 | --,-      | 32.847  | --,-    | --,-                 | --,-       |
| Rombo Cía. Financiera S.A.  | 465.463   | 1.032.918 | 10.656  | 17.407  | 816.278              | 296.300    |

(1) Comprende Valores en custodia, Créditos acordados (saldos no utilizados) comprendidos en las normas de clasificación de Deudores, Otras garantías otorgadas comprendidas en las normas de clasificación de deudores y Derivados.

## 9. SISTEMA DE SEGURO DE GARANTÍA DE LOS DEPÓSITOS BANCARIOS

La Entidad se encuentra incluida en el Sistema de Seguro de Garantía de los Depósitos de la Ley N° 24.485, Decretos Reglamentarios N° 540/95, N° 1292/96 y 1127/98 y Comunicación "A" 5943 del B.C.R.A.

Dicha ley dispuso la constitución de la sociedad "Seguros de Depósitos Sociedad Anónima" (SEDESA) con el objeto de administrar el Fondo de Garantía de los Depósitos (FGD), cuyos accionistas, de conformidad con las modificaciones introducidas por el Decreto N° 1292/96, serán el B.C.R.A. con una acción como mínimo y los fiduciarios del contrato de fideicomiso constituido por las entidades financieras en la proporción que para cada una determine el B.C.R.A., en función de sus aportes al FGD.

En agosto de 1995 se constituyó dicha Sociedad en la que la Entidad participa en el 8,8649% del capital social.

IGNACIO SANZ Y ARCELUS  
Director Financiero y de Planeamiento

JORGE C. BLEDEL  
Presidente

MARTIN E. ZARICH  
Gerente General

Firmado a los efectos de su identificación  
con nuestro informe de fecha 9 de febrero de 2017  
P/COMISIÓN FISCALIZADORA

Firmado a los efectos de su identificación  
con nuestro informe de fecha 9 de febrero de 2017  
DELOITTE & CO. S.A.  
(Registro de Sociedades Comerciales  
C.P.C.E.C.A.B.A. T° 1 F° 3)

ALEJANDRO MOSQUERA (Síndico)  
Abogado - U.B.A.  
C.P.A.C.F. T° 30 F° 536

MARCELO BASTANTE (Socio)  
Contador Público - U.B.A.  
C.P.C.E.C.A.B.A. T° 235 F° 46

El Sistema de Seguro de Garantía de los Depósitos, el cual es limitado, obligatorio y oneroso, se ha creado con el objeto de cubrir los riesgos de los depósitos bancarios, en forma subsidiaria y complementaria al sistema de privilegios y protección de depósitos establecidos por la Ley de Entidades Financieras.

La garantía cubre la devolución del capital desembolsado y de sus intereses devengados hasta la fecha de revocación de la autorización para funcionar o hasta la fecha de suspensión de la entidad por aplicación del artículo 49 de la Carta Orgánica del B.C.R.A., si esta medida hubiera sido adoptada en forma previa a aquella, sin exceder los pesos cuatrocientos cincuenta mil. En las operaciones a nombre de dos o más personas, la garantía se prorrateará entre sus titulares. En ningún caso, el total de la garantía por persona podrá exceder la suma mencionada anteriormente, cualquiera sea el número de cuentas y/o depósitos.

Adicionalmente, se establece que las entidades financieras deben destinar mensualmente al FGD un aporte normal equivalente al 0,015% de su promedio mensual de saldos diarios de las partidas enumeradas en la normativa correspondiente.

## 10. ACTIVIDADES FIDUCIARIAS

Con fecha 5 de enero de 2001, el Directorio del B.C.R.A. emitió la Resolución N° 19/2001, disponiendo la exclusión de los pasivos privilegiados de Mercobank S.A. en los términos del artículo 35 bis de la Ley de Entidades Financieras, la autorización para la transferencia de los activos excluidos a favor de la Entidad en su carácter de Fiduciario del Fideicomiso Diagonal y la autorización para la transferencia de los pasivos excluidos a favor de los bancos beneficiarios. En dicha fecha, se celebró el contrato de constitución del denominado Fideicomiso Diagonal, entre Mercobank S.A. como Fiduciante y la Entidad como Fiduciario, en relación con la exclusión de activos dispuestos por la resolución citada. Al 31 de diciembre de 2016 y 2015, los activos de Fideicomiso Diagonal ascienden a 2.427, considerando sus valores recuperables.

Por otra parte, la Entidad en su carácter de Fiduciario del Fideicomiso Corp Banca registró los activos seleccionados con motivo del rescate en especie de certificados de participación por 4.177 al 31 de diciembre de 2016 y 2015.

Asimismo la Entidad actúa como Fiduciario en 12 fideicomisos no financieros, no respondiendo en ningún caso con los bienes propios por las obligaciones contraídas en la ejecución de sus obligaciones contractuales; éstas solo serán satisfechas con y hasta la concurrencia de los bienes fideicomitados y el producido de los mismos. Los fideicomisos no financieros en cuestión fueron constituidos a fin de administrar activos y/o garantizar diversas obligaciones de terceros, debiendo el fiduciario administrar, conservar y custodiar los bienes fideicomitados hasta tanto (i) se acredite el incumplimiento de las obligaciones del deudor (fiduciante) frente a los acreedores (beneficiarios), oportunidad en la que deberán realizarse los mismos, distribuir su producido (neto de gastos) entre todos los beneficiarios y (en caso de existir) entregar el remanente al fiduciante, o (ii) se hayan cumplido los términos del contrato, caso en el cual se reintegrarán los bienes fideicomitados al fiduciante, o a quien éste indique. Los bienes fideicomitados que representan 152.337 y 151.400 al 31 de diciembre de 2016 y 2015, respectivamente, están compuestos por efectivo, derechos creditorios, inmuebles y acciones.

IGNACIO SANZ Y ARCELUS  
Director Financiero y de Planeamiento

JORGE C. BLEDEL  
Presidente

MARTIN E. ZARICH  
Gerente General

Firmado a los efectos de su identificación  
con nuestro informe de fecha 9 de febrero de 2017  
P/COMISIÓN FISCALIZADORA

Firmado a los efectos de su identificación  
con nuestro informe de fecha 9 de febrero de 2017  
DELOITTE & CO. S.A.  
(Registro de Sociedades Comerciales  
C.P.C.E.C.A.B.A. T° 1 F° 3)

ALEJANDRO MOSQUERA (Síndico)  
Abogado - U.B.A.  
C.P.A.C.F. T° 30 F° 536

MARCELO BASTANTE (Socio)  
Contador Público - U.B.A.  
C.P.C.E.C.A.B.A. T° 235 F° 46



## 11. OBLIGACIONES NEGOCIABLES

Con fecha 15 de julio de 2003, la Asamblea General Extraordinaria de Accionistas aprobó la creación de un Programa para la emisión y re - emisión de Obligaciones Negociables simples (no convertibles en acciones) con garantía común, o aquellas garantías que decida la Entidad, y Obligaciones Negociables subordinadas, sin garantía, convertibles o no en acciones. Durante la vigencia del Programa, que era de 5 (cinco) años se podían emitir y re - emitir cualquier número de series y/o clases de Obligaciones Negociables siempre que el monto máximo en circulación luego de agregadas todas las series y/o clases en circulación bajo el Programa pendientes de amortización no exceda en ningún momento de US\$ 300.000.000 (o su equivalente en otras monedas). El Programa fue aprobado por la C.N.V. con fecha 29 de noviembre de 2004 mediante la Resolución N° 14.967.

El Programa Global fue modificado según lo resuelto por la Asamblea General Ordinaria y Extraordinaria de Accionistas de fecha 26 de abril de 2007; prorrogado por 5 (cinco) años por las Asambleas Generales Ordinarias y Extraordinarias de Accionistas del 28 de marzo de 2008 y del 9 de abril de 2013 (aprobado por la C.N.V. mediante Resoluciones N° 16.010 y N° 17.127 de fechas 6 de noviembre de 2008 y 11 de julio de 2013, respectivamente) y ampliado el monto máximo de emisión sucesivamente de US\$ 300.000.000 a US\$ 500.000.000 y de US\$ 500.000.000 a US\$ 750.000.000 por las Asambleas Generales Ordinarias y Extraordinarias de Accionistas del 30 de marzo de 2011 y del 26 de marzo de 2012, respectivamente.

A continuación se detallan las Obligaciones Negociables vigentes al 31 de diciembre de 2016 y 2015:

IGNACIO SANZ Y ARCELUS  
Director Financiero y de Planeamiento

Firmado a los efectos de su identificación  
con nuestro informe de fecha 9 de febrero de 2017  
P/COMISIÓN FISCALIZADORA

JORGE C. BLEDEL  
Presidente

MARTIN E. ZARICH  
Gerente General

Firmado a los efectos de su identificación  
con nuestro informe de fecha 9 de febrero de 2017  
DELOITTE & CO. S.A.  
(Registro de Sociedades Comerciales  
C.P.C.E.C.A.B.A. T° 1 F° 3)

ALEJANDRO MOSQUERA (Síndico)  
Abogado - U.B.A.  
C.P.A.C.F. T° 30 F° 536

MARCELO BASTANTE (Socio)  
Contador Público - U.B.A.  
C.P.C.E.C.A.B.A. T° 235 F° 46

| Detalle  | Fecha de emisión | Valor Nominal<br>(en miles de pesos) | Vencimiento | Tasa                                    | Pago de intereses |
|----------|------------------|--------------------------------------|-------------|---|-------------------|
| Clase 7  | 08/11/2013       | 250.000                              | 08/11/2016  | Badlar Privada +<br>4,24% nominal anual | Trimestral        |
| Clase 9  | 11/02/2014       | 145.116                              | 11/02/2017  | Badlar Privada +<br>4,70% nominal anual | Trimestral        |
| Clase 10 | 18/07/2014       | 233.750                              | 18/01/2016  | Badlar Privada +<br>2,50% nominal anual | Trimestral        |
| Clase 11 | 18/07/2014       | 165.900                              | 18/07/2017  | Badlar Privada +<br>3,75% nominal anual | Trimestral        |
| Clase 12 | 13/11/2014       | 130.286                              | 13/05/2016  | Badlar Privada +<br>2,53% nominal anual | Trimestral        |
| Clase 13 | 13/11/2014       | 107.500                              | 13/11/2017  | Badlar Privada +<br>3,75% nominal anual | Trimestral        |
| Clase 15 | 13/02/2015       | 144.875                              | 13/11/2016  | Badlar Privada +<br>4% nominal anual    | Trimestral        |
| Clase 16 | 30/07/2015       | 204.375                              | 30/07/2017  | Badlar Privada +<br>3,75% nominal anual | Trimestral        |
| Clase 17 | 28/12/2015       | 199.722                              | 28/06/2017  | Badlar Privada +<br>3,50% nominal anual | Trimestral        |
| Clase 18 | 28/12/2015       | 152.500                              | 28/12/2018  | Badlar Privada +<br>4,08% nominal anual | Trimestral        |
| Clase 19 | 08/08/2016       | 207.500                              | 08/02/2018  | Badlar Privada +<br>2,40% nominal anual | Trimestral        |
| Clase 20 | 08/08/2016       | 292.500                              | 08/08/2019  | Badlar Privada +<br>3,23% nominal anual | Trimestral        |
| Clase 21 | 18/11/2016       | 90.000                               | 18/05/2018  | Badlar Privada +<br>2,75% nominal anual | Trimestral        |
| Clase 22 | 18/11/2016       | 181.053                              | 18/11/2019  | Badlar Privada +<br>3,50% nominal anual | Trimestral        |

Las Obligaciones Negociables emitidas fueron suscriptas e integradas en su totalidad y su amortización será íntegra al vencimiento.

IGNACIO SANZ Y ARCELUS  
Director Financiero y de Planeamiento

JORGE C. BLEDEL  
Presidente

MARTIN E. ZARICH  
Gerente General

Firmado a los efectos de su identificación  
con nuestro informe de fecha 9 de febrero de 2017  
P/COMISIÓN FISCALIZADORA

Firmado a los efectos de su identificación  
con nuestro informe de fecha 9 de febrero de 2017  
DELOITTE & CO. S.A.  
(Registro de Sociedades Comerciales  
C.P.C.E.C.A.B.A. T° 1 F° 3)

ALEJANDRO MOSQUERA (Síndico)  
Abogado - U.B.A.  
C.P.A.C.F. T° 30 F° 536

MARCELO BASTANTE (Socio)  
Contador Público - U.B.A.  
C.P.C.E.C.A.B.A. T° 235 F° 46

De acuerdo con lo establecido por la Ley de Obligaciones Negociables y las normas de B.C.R.A., los fondos obtenidos por la emisión de las Clases 7, 9, 10, 11, 12, 13, 17, 18 fueron aplicados a la cancelación de plazos fijos, los obtenidos por la emisión de las Clases 15, 19, 20, 21 y 22 fueron aplicados al otorgamiento de préstamos para capital de trabajo y los obtenidos de la emisión de la Clase 16 se aplicaron a la cancelación de las Obligaciones Negociables Clase 8.

Al 31 de diciembre de 2016 y 2015, el saldo de capital e intereses devengados asciende a 1.798.353 (correspondientes a las Clases 9, 11, 13, 16, 17, 18, 19, 20, 21 y 22 de Obligaciones Negociables) y 1.799.245 (correspondientes a las Clases 7, 9, 10, 11, 12, 13, 15, 16, 17 y 18 de Obligaciones Negociables), respectivamente.

## 12. INSTRUMENTOS FINANCIEROS DERIVADOS

### I. Operaciones vigentes al 31 de diciembre de 2016:

- a) Swaps por permuta de tasa de interés (Tasa Fija versus Badlar) por 1.984.500 con vencimiento final en un plazo no superior a 2 años y 242.778 superior a 2 años, por las cuales la Entidad paga un flujo variable en función de la variación de la tasa Badlar, Tasa Encuesta y recibe un flujo fijo, calculado sobre los notacionales pactados.

Estas operaciones han sido valuadas de acuerdo a lo descripto en la nota 2.3.n.1.) generando una ganancia al cierre del ejercicio de 8.136.

El valor estimado de mercado de dichos instrumentos asciende a 28.167 (Pasivo). Para la estimación del valor de mercado se descuentan los flujos futuros variables y fijos no vencidos siendo el valor de los swaps, la diferencia entre el valor actual de los flujos futuros a cobrar y el valor actual de los flujos futuros a pagar.

Al cierre del ejercicio se encuentran registradas en el rubro “Cuentas de orden deudoras – De derivados – Permuta de tasas de interés” por 2.227.278.

- b) Swap por permuta de tasa de interés (Tasa Fija versus Badlar) por 24.084, con vencimiento final septiembre 2019, por la cual la Entidad paga un flujo variable en función de la variación de la tasa Badlar, Tasa Encuesta y recibe un flujo fijo, calculado sobre el notional pactado.

Dicha operación se realizó para la cobertura de la volatilidad potencial en los flujos de efectivo de ciertas operaciones de financiación atribuibles a cambios en los tipos de interés de referencia designados, constituyendo una cobertura eficaz para el riesgo mencionado.

El objetivo de gestión de riesgos consiste en reducir la exposición a variaciones en los flujos derivados de las financiaciones. Como consecuencia de la cobertura, las variaciones en los flujos del instrumento cubierto, derivadas de variaciones en el tipo de interés de referencia, se reducirán por su compensación con las variaciones en los flujos del instrumento de cobertura.

IGNACIO SANZ Y ARCELUS  
Director Financiero y de Planeamiento

JORGE C. BLEDEL  
Presidente

MARTIN E. ZARICH  
Gerente General

Firmado a los efectos de su identificación  
con nuestro informe de fecha 9 de febrero de 2017  
P/COMISIÓN FISCALIZADORA

Firmado a los efectos de su identificación  
con nuestro informe de fecha 9 de febrero de 2017  
DELOITTE & CO. S.A.  
(Registro de Sociedades Comerciales  
C.P.C.E.C.A.B.A. T° 1 F° 3)

ALEJANDRO MOSQUERA (Síndico)  
Abogado - U.B.A.  
C.P.A.C.F. T° 30 F° 536

MARCELO BASTANTE (Socio)  
Contador Público – U.B.A.  
C.P.C.E.C.A.B.A. T° 235 F° 46

Al cierre del ejercicio se encuentra registrada en el rubro “Cuentas de orden deudoras – De derivados – Permuta de tasas de interés” por 24.084.

- c) Operaciones de compras y ventas a término de moneda extranjera liquidables en pesos sin entrega del activo subyacente negociado, con vencimiento final en un plazo no superior a 1 año, por 2.623.708 y 3.186.904, las cuales se encuentran registradas en el rubro “Cuentas de orden deudoras de derivados - Valor nominal de operaciones a término sin entrega del subyacente”, y en el rubro “Cuentas de orden acreedoras de derivados - Valor nominal de operaciones a término sin entrega del subyacente”, respectivamente.

Estas operaciones han sido concertadas a través del MAE (Mercado Abierto Electrónico) y ROFEX (Mercado a Término Rosario), son de liquidación diaria en pesos o liquidación al vencimiento, y se han valuado de acuerdo a lo descrito en la nota 2.3.n.2.). Durante el ejercicio finalizado el 31 de diciembre de 2016, generaron una ganancia de 221.078.

- d) Operaciones de ventas a término por pases activos de Letras del B.C.R.A. por 64.872, las cuales se encuentran registradas en el rubro “Otras obligaciones por intermediación financiera – Especies a entregar por ventas contado a liquidar y a término”.

Estas operaciones han sido valuadas de acuerdo a lo descrito en la nota 2.3.g), generando una ganancia durante el ejercicio de 70.390.

- e) Operaciones de compras a término por pases pasivos de Letras del B.C.R.A. por 134.027 y de Títulos Públicos por 1.065, las cuales se encuentran registradas en el rubro “Otros créditos por intermediación financiera – Especies a recibir por compras contado a liquidar y a término”.

Estas operaciones han sido valuadas de acuerdo a lo descrito en la nota 2.3.g), generando una pérdida al cierre del ejercicio de 141.395.

## II. Operaciones vigentes al 31 de diciembre de 2015:

- a) Swaps por permuta de tasa de interés (Tasa Fija versus Badlar) por 920.053 con vencimiento final en un plazo no superior a 2 años, por las cuales la Entidad paga un flujo variable en función de la variación de la tasa Badlar, Tasa Encuesta y recibe un flujo fijo, calculado sobre los nominales pactados, y swaps por permuta de tasa de interés por 13.000 (Badlar versus Tasa Fija) con vencimiento en un plazo no superior a 1 año por los cuales la Entidad paga un flujo fijo y recibe un flujo variable en función de la variación de la tasa Badlar.

Estas operaciones han sido valuadas de acuerdo a lo descrito en la nota 2.3.n.1.) generando una ganancia al cierre del ejercicio de 42.621.

El valor estimado de mercado de dichos instrumentos asciende a 30.988 (Pasivo). Para la estimación del valor de mercado se descuentan los flujos futuros variables y fijos no vencidos siendo el valor de los

IGNACIO SANZ Y ARCELUS  
Director Financiero y de Planeamiento

JORGE C. BLEDEL  
Presidente

MARTIN E. ZARICH  
Gerente General

Firmado a los efectos de su identificación  
con nuestro informe de fecha 9 de febrero de 2017  
P/COMISIÓN FISCALIZADORA

Firmado a los efectos de su identificación  
con nuestro informe de fecha 9 de febrero de 2017  
DELOITTE & CO. S.A.  
(Registro de Sociedades Comerciales  
C.P.C.E.C.A.B.A. T° 1 F° 3)

ALEJANDRO MOSQUERA (Síndico)  
Abogado - U.B.A.  
C.P.A.C.F. T° 30 F° 536

MARCELO BASTANTE (Socio)  
Contador Público – U.B.A.  
C.P.C.E.C.A.B.A. T° 235 F° 46

swaps, la diferencia entre el valor actual de los flujos futuros a cobrar y el valor actual de los flujos futuros a pagar.

Al cierre del ejercicio se encuentran registradas en el rubro “Cuentas de orden deudoras – De derivados – Permuta de tasas de interés” por 933.053.

- b) Swap por permuta de tasa de interés (Tasa Fija versus Badlar) por 30.315, con vencimiento final septiembre 2019, por la cual la Entidad paga un flujo variable en función de la variación de la tasa Badlar, Tasa Encuesta y recibe un flujo fijo, calculado sobre el notional pactado.

Dicha operación se realizó para la cobertura de la volatilidad potencial en los flujos de efectivo de ciertas operaciones de financiación atribuibles a cambios en los tipos de interés de referencia designados, constituyendo una cobertura eficaz para el riesgo mencionado.

El objetivo de gestión de riesgos consiste en reducir la exposición a variaciones en los flujos derivados de las financiaciones. Como consecuencia de la cobertura, las variaciones en los flujos del instrumento cubierto, derivadas de variaciones en el tipo de interés de referencia, se reducirán por su compensación con las variaciones en los flujos del instrumento de cobertura.

Al cierre del ejercicio se encuentra registrada en el rubro “Cuentas de orden deudoras – De derivados – Permuta de tasas de interés” por 30.315.

- c) Operaciones de compras y ventas a término de moneda extranjera liquidables en pesos sin entrega del activo subyacente negociado, con vencimiento final en un plazo no superior a 1 año, por 5.809.784 y 5.843.638, las cuales se encuentran registradas en el rubro “Cuentas de orden deudoras de derivados - Valor notional de operaciones a término sin entrega del subyacente”, y en el rubro “Cuentas de orden acreedoras de derivados - Valor notional de operaciones a término sin entrega del subyacente”, respectivamente.

Estas operaciones han sido concertadas a través del MAE (Mercado Abierto Electrónico) y ROFEX (Mercado a Término Rosario), son de liquidación diaria en pesos o liquidación al vencimiento, y se han valuado de acuerdo a lo descrito en la nota 2.3.n.2.). Durante el ejercicio finalizado el 31 de diciembre de 2015, generaron una ganancia de 493.406.

- d) La Entidad no registra saldos pendientes por operaciones de pases activos vigentes al 31 de diciembre de 2015. Sin embargo, las operaciones realizadas al 31 de diciembre de 2015, han generado al cierre del ejercicio una ganancia de 70.562.
- e) La Entidad no registra saldos pendientes por operaciones de pases pasivos vigentes al 31 de diciembre de 2015. Sin embargo, las operaciones realizadas al 31 de diciembre de 2015, han generado al cierre del ejercicio una pérdida de 43.503.

IGNACIO SANZ Y ARCELUS  
Director Financiero y de Planeamiento

JORGE C. BLEDEL  
Presidente

MARTIN E. ZARICH  
Gerente General

Firmado a los efectos de su identificación  
con nuestro informe de fecha 9 de febrero de 2017  
P/COMISIÓN FISCALIZADORA

Firmado a los efectos de su identificación  
con nuestro informe de fecha 9 de febrero de 2017  
DELOITTE & CO. S.A.  
(Registro de Sociedades Comerciales  
C.P.C.E.C.A.B.A. T° 1 F° 3)

ALEJANDRO MOSQUERA (Síndico)  
Abogado - U.B.A.  
C.P.A.C.F. T° 30 F° 536

MARCELO BASTANTE (Socio)  
Contador Público – U.B.A.  
C.P.C.E.C.A.B.A. T° 235 F° 46

**13. CUMPLIMIENTO DE LAS DISPOSICIONES REQUERIDAS POR LA C.N.V.**

**13.1. Patrimonio Neto Mínimo y Contrapartida Líquida:**

En cumplimiento de lo establecido por la Resolución General N° 622/13 de la C.N.V., el Patrimonio Neto Mínimo requerido para actuar como Agente de Liquidación y Compensación Integral y Agente de Custodia de Productos de Inversión Colectiva de Fondos Comunes de Inversión, asciende a 20.500 y la contrapartida líquida mínima exigida a 10.250, dicho importe se encuentra constituido por Bono del Tesoro Nacional en pesos con ajuste por CER con vencimiento en 2021, depositados en la cuenta abierta en Caja de Valores S.A. denominada “Depositante 1647 Comitente 5446483 BBVA Banco Francés Contrapartida mínima”. Al 31 de diciembre de 2016 y 2015, el Patrimonio Neto de la Entidad supera el mínimo requerido por el organismo de contralor.

**13.2. Actuación de la Entidad como Agente de Custodia de Fondos Comunes de Inversión:**

Al 31 de diciembre de 2016 y 2015, la Entidad mantiene en custodia en su carácter de Agente de Custodia de los Fondos Comunes de Inversión (F.C.I.) “FBA Ahorro Pesos”, “FBA Bonos Argentina”, “FBA Renta Pesos”, “FBA Calificado”, “FBA Horizonte”, “FBA Acciones Latinoamericanas”, “FBA Acciones Argentinas”, “FBA Renta Pesos Plus”, “FBA Renta Mixta” y “FBA Bonos Globales”, administrados por BBVA Francés Asset Management S.A. Sociedad Gerente de Fondos Comunes de Inversión, certificados de depósitos a plazo fijo, pases, acciones, obligaciones negociables, títulos públicos, índices, cheques de pago diferido, instrumentos emitidos por el B.C.R.A., Letras del Tesoro emitidas por el Gobierno de la Ciudad de Buenos Aires, Cedears, ADRS, cuotapartes de Fondos Comunes de Inversión y fideicomisos financieros por 16.665.210 y 7.902.234, respectivamente, que conforman la cartera de los Fondos y se encuentran registrados en cuentas de orden deudoras “De Control – Otras”.

A continuación se detallan los patrimonios de los F.C.I.:

| <b>PATRIMONIOS AL</b>           |                   |                  |
|---------------------------------|-------------------|------------------|
| <b>FONDO COMÚN DE INVERSIÓN</b> | <b>31.12.16</b>   | <b>31.12.15</b>  |
| FBA Ahorro Pesos                | 11.269.857        | 5.458.819        |
| FBA Bonos Argentina             | 2.793.125         | 269.797          |
| FBA Renta Pesos                 | 2.609.965         | 2.559.447        |
| FBA Calificado                  | 393.708           | 299.372          |
| FBA Horizonte                   | 252.402           | 191.003          |
| FBA Acciones Latinoamericanas   | 101.400           | 64.063           |
| FBA Acciones Argentinas         | 35.594            | 3.066            |
| FBA Renta Pesos Plus            | 10.083            | --,-             |
| FBA Renta Mixta                 | 9.055             | --,-             |
| FBA Bonos Globales              | 282               | 217              |
| <b>TOTAL</b>                    | <b>17.475.471</b> | <b>8.845.784</b> |

IGNACIO SANZ Y ARCELUS  
Director Financiero y de Planeamiento

JORGE C. BLEDEL  
Presidente

MARTIN E. ZARICH  
Gerente General

Firmado a los efectos de su identificación  
con nuestro informe de fecha 9 de febrero de 2017  
P/COMISIÓN FISCALIZADORA

Firmado a los efectos de su identificación  
con nuestro informe de fecha 9 de febrero de 2017  
DELOITTE & CO. S.A.  
(Registro de Sociedades Comerciales  
C.P.C.E.C.A.B.A. T° 1 F° 3)

ALEJANDRO MOSQUERA (Síndico)  
Abogado - U.B.A.  
C.P.A.C.F. T° 30 F° 536

MARCELO BASTANTE (Socio)  
Contador Público – U.B.A.  
C.P.C.E.C.A.B.A. T° 235 F° 46

## 14. DISTRIBUCIÓN DE UTILIDADES

La Entidad tiene una política de distribución de utilidades acorde a su vocación de rentabilidad sostenida para el accionista, que al mismo tiempo permita una favorable evolución del patrimonio de la Entidad que le posibilite desarrollar e impulsar el crecimiento de su negocio y actividad, y mantener sólidos estándares de liquidez y solvencia, todo ello con un cumplimiento de las disposiciones vigentes.

Restricciones a la distribución de utilidades:

- a) De acuerdo con las disposiciones del B.C.R.A., la próxima Asamblea de Accionistas deberá destinar 728.734 de los Resultados no asignados a los efectos de apropiarlos a la Reserva Legal.
- b) De acuerdo con lo dispuesto en la normativa vigente sobre “Distribución de resultados” del B.C.R.A., a los efectos del cálculo de los saldos de utilidades distribuibles deben efectuarse deducciones en forma extracontable de la sumatoria de los saldos registrados en la cuenta Resultados no Asignados y en la Reserva Facultativa para futuras distribuciones de resultados. Asimismo, se debe contar con la autorización de la Superintendencia de Entidades Financieras y Cambiarias a efectos de verificar la correcta aplicación del procedimiento descripto por la misma para la distribución de resultados.

## 15. CUENTAS QUE IDENTIFICAN EL CUMPLIMIENTO DEL EFECTIVO MÍNIMO

A continuación se detallan los conceptos computados para la Integración del Efectivo Mínimo según lo dispuesto por las normas del B.C.R.A., con sus correspondientes saldos al 31 de diciembre de 2016 y 2015:

|  | <u>31.12.2016</u>        | <u>31.12.2015</u>        |
|--|--------------------------|--------------------------|
| <b>INTEGRACIÓN COMPUTABLE PESOS</b>  |                          |                          |
| Cuentas Especiales de Garantía   | 838.156                  | 711.241                  |
| BCRA Cuenta Corriente  | 12.233.321               | 10.023.347               |
| <b>TOTAL</b>   | <u><b>13.071.477</b></u> | <u><b>10.734.588</b></u> |
| <b>INTEGRACIÓN COMPUTABLE EN DÓLARES</b><br>(Expresados en miles de pesos) |                          |                          |
| Cuentas Especiales de Garantía   | 76.431                   | 52.697                   |
| BCRA Cuenta Corriente  | 18.836.268               | 12.460.754               |
| <b>TOTAL</b>   | <u><b>18.912.699</b></u> | <u><b>12.513.451</b></u> |

IGNACIO SANZ Y ARCELUS  
Director Financiero y de Planeamiento

JORGE C. BLEDEL  
Presidente

MARTIN E. ZARICH  
Gerente General

Firmado a los efectos de su identificación  
con nuestro informe de fecha 9 de febrero de 2017  
P/COMISIÓN FISCALIZADORA

Firmado a los efectos de su identificación  
con nuestro informe de fecha 9 de febrero de 2017  
DELOITTE & CO. S.A.  
(Registro de Sociedades Comerciales  
C.P.C.E.C.A.B.A. T° 1 F° 3)

ALEJANDRO MOSQUERA (Síndico)  
Abogado - U.B.A.  
C.P.A.C.F. T° 30 F° 536

MARCELO BASTANTE (Socio)  
Contador Público - U.B.A.  
C.P.C.E.C.A.B.A. T° 235 F° 46

|  | <u>31.12.2016</u>     | <u>31.12.2015</u>    |
|--|-----------------------|----------------------|
| <b>INTEGRACIÓN COMPUTABLE EN EUROS</b> |                       |                      |
| <b>(Expresados en miles de pesos)</b>  |                       |                      |
| BCRA Cuenta Corriente                  | 160.628               | 75.574               |
| <b>TOTAL</b>                           | <u><b>160.628</b></u> | <u><b>75.574</b></u> |

## 16. ESTADOS DE FLUJO DE EFECTIVO Y SUS EQUIVALENTES

Los estados de Flujo de Efectivo y sus Equivalentes explican las variaciones del efectivo y sus equivalentes. A tal fin, se detallan las partidas que la Entidad considera como efectivo y sus equivalentes:

|   | <u>31.12.2016</u>        | <u>31.12.2015</u>        | <u>31.12.2014</u>        |
|---|--------------------------|--------------------------|--------------------------|
| a) Disponibilidades   | 48.070.998               | 27.942.617               | 12.525.541               |
| b) Préstamos al Sector Financiero, call otorgados con vencimiento menor a tres meses. | 1.705.000                | 517.300                  | 525.950                  |
|   | <u><b>49.775.998</b></u> | <u><b>28.459.917</b></u> | <u><b>13.051.491</b></u> |

El punto b) se considera equivalente de efectivo, ya que se mantiene con el fin de cumplir con los compromisos de corto plazo, es fácilmente convertible en importes conocidos de efectivo, está sujeto a riesgos insignificantes de cambio de valor y tiene un plazo de vencimiento menor a tres meses.

## 17. DOCUMENTACIÓN Y REGISTROS DE LA ENTIDAD – RESOLUCIÓN C.N.V. N° 629/14

Con fecha 14 de agosto de 2014, la C.N.V. emitió la Resolución General N° 629 mediante la cual establece modificaciones a sus normas en materia de guarda y conservación de libros societarios, libros contables y documentación comercial. En tal sentido, se informa que la Sociedad ha enviado para su guarda documentación respaldatoria de sus operaciones por los períodos no prescriptos a Administradora de Archivos S.A. (AdeA), con domicilio en Ruta 36 Km. 31,5 de la localidad de Florencio Varela en la Provincia de Buenos Aires.

Asimismo, se deja constancia que se encuentra a disposición en la sede inscripta, el detalle de la documentación dada en guarda, como así también la documentación referida en el artículo 5° inciso a.3) Sección I del Capítulo V del Título II de las normas de la C.N.V. (N.T. 2013 y mod.).

IGNACIO SANZ Y ARCELUS  
Director Financiero y de Planeamiento

JORGE C. BLEDEL  
Presidente

MARTIN E. ZARICH  
Gerente General

Firmado a los efectos de su identificación  
con nuestro informe de fecha 9 de febrero de 2017  
P/COMISIÓN FISCALIZADORA

Firmado a los efectos de su identificación  
con nuestro informe de fecha 9 de febrero de 2017  
DELOITTE & CO. S.A.  
(Registro de Sociedades Comerciales  
C.P.C.E.C.A.B.A. T° 1 F° 3)

ALEJANDRO MOSQUERA (Síndico)  
Abogado - U.B.A.  
C.P.A.C.F. T° 30 F° 536

MARCELO BASTANTE (Socio)  
Contador Público – U.B.A.  
C.P.C.E.C.A.B.A. T° 235 F° 46



**18. PLAN DE IMPLEMENTACIÓN PARA LA CONVERGENCIA HACIA LAS N.IIF.**

El 30 de septiembre de 2016 la Entidad presentó, de acuerdo con las instrucciones establecidas por la Comunicación “A” 5844 y modificatorias del B.C.R.A., los ajustes de reconocimiento y medición requeridos para la conciliación de sus activos y pasivos con los que resultarían de aplicar las NIIF establecidas en los lineamientos de B.C.R.A. El Directorio de la Entidad ha tomado conocimiento de dicho informe así como de los avances registrados a la fecha.

**19. COMPRA DE ACCIONES DE VOLKSWAGEN FINANCIAL SERVICES COMPAÑÍA FINANCIERA S.A.**

Con fecha 20 de mayo de 2015, la Entidad suscribió un contrato de compraventa de acciones con el Grupo Volkswagen, por el cual adquirió el 51% del capital social de Volkswagen Financial Services Compañía Financiera S.A., equivalente a 23.970.000 acciones ordinarias, nominativas no endosables de un \$1 y un voto por acción.

Con fecha 26 de agosto de 2016, mediante la Resolución Nro. 332, el B.C.R.A. aprobó la mencionada operación. Consecuentemente, el 26 de septiembre de 2016 se perfeccionó la transferencia del 51% de capital social a BBVA Francés y se pagó el precio acordado de 53.040.

Con fecha 26 de septiembre de 2016, la Asamblea General Ordinaria y Extraordinaria de Accionistas de Volkswagen Credit Compañía Financiera S.A. aprobó por unanimidad el cambio de denominación de la Sociedad, pasando a ser la misma “Volkswagen Financial Services Compañía Financiera S.A.”. Dicha modificación se encuentra autorizada por el B.C.R.A. y ha sido inscripta ante la Inspección General de Justicia el 14 de noviembre de 2016 bajo el número 22302 del libro 82 de Sociedades por Acciones.

Asimismo y de acuerdo a lo resuelto por la Asamblea anteriormente mencionada, con fecha 27 de octubre de 2016, BBVA Francés desembolsó 229.500 en concepto de aumento de capital.

**20. POLÍTICAS DE GERENCIAMIENTO DEL RIESGO**

La Dirección de Riesgos está formada por unidades especializadas en cada clase de riesgo (crédito, financiero y operacional), que trabajan junto a las unidades transversales de control: Control Interno y Gestión Global.

A continuación se describen las políticas y procesos integrales para la identificación, medición, monitoreo y mitigación de todos los riesgos: de crédito, financiero y operacional.

**a) Riesgo de Crédito**

Forman parte de la Dirección de Riesgos, las gerencias de “Riesgo Minorista”, “Riesgo Empresas y Mayorista” y “Recuperaciones”. Dentro de las gerencias de “Riesgo Minorista” y “Riesgo Empresas y Mayorista”, se integran las áreas de Admisión, Seguimiento y Políticas y Herramientas. En la gerencia

IGNACIO SANZ Y ARCELUS  
Director Financiero y de Planeamiento

JORGE C. BLEDEL  
Presidente

MARTIN E. ZARICH  
Gerente General

Firmado a los efectos de su identificación  
con nuestro informe de fecha 9 de febrero de 2017  
P/COMISIÓN FISCALIZADORA

Firmado a los efectos de su identificación  
con nuestro informe de fecha 9 de febrero de 2017  
DELOITTE & CO. S.A.  
(Registro de Sociedades Comerciales  
C.P.C.E.C.A.B.A. T° 1 F° 3)

ALEJANDRO MOSQUERA (Síndico)  
Abogado - U.B.A.  
C.P.A.C.F. T° 30 F° 536

MARCELO BASTANTE (Socio)  
Contador Público – U.B.A.  
C.P.C.E.C.A.B.A. T° 235 F° 46

de Recuperaciones existen áreas especializadas en la mitigación de la severidad, divididas en Gestión Judicial, Cobranza Masiva, Gestión Comercial y Políticas y Herramientas de Cobranzas.

Las aprobaciones se llevan a cabo mediante facultades crediticias delegadas a los responsables de las áreas de Admisión, al Comité Técnico de Operaciones Local y al Risk Management Committee. Asimismo, las áreas comerciales cuentan con una estructura reducida de facultades crediticias delegadas en función del monto de la operación y del dictamen arrojado por el set de herramientas de evaluación "SAVERF" (para Minorista) y Rating (para Mayorista). Toda solicitud que tenga un dictamen estudiar/rechazar de alguna de las herramientas de evaluación debe ser analizada por los especialistas de Admisión Central.

Las excepciones a las políticas vigentes son tratadas en el Risk Management Committee y/o en el Comité Técnico de Operaciones Local.

La metodología de evaluación está basada en modelos de Scoring y Rating internos, aplicados a la gestión de la cartera de "Riesgo Minorista" y de "Riesgo Empresas y Mayorista", respectivamente. Aplicando esta metodología se obtiene una determinada pérdida esperada y, adicionalmente, se lleva un control histórico de la probabilidad de default y severidad de cada cartera. Las herramientas de Scoring y de Rating se reestiman periódicamente.

Durante el año 2016, en Riesgos Minorista puso en producción el nuevo scoring proactivo que aplica a las campañas masivas de clientes, el cuál generó una mejor discriminación de riesgos y por ende, un crecimiento de la cantidad y calidad de las ofertas.

A una selección de estos clientes hemos comenzado a realizarles ofertas proactivas de préstamos hipotecarios UVA, producto que comenzó a tomar dinamismo hacia finales de 2016, en tanto generamos la incorporación de este producto a la evaluación automática de ofertas a clientes.

Hemos acompañado el impulso de las ventas digitales de tarjetas de crédito mediante el desarrollo de motores de evaluación on-line y generando facilidades para la contratación de préstamos ofertados a clientes vía web.

## b) Riesgos Financieros

Es la unidad responsable de la gestión de Riesgo de Mercado (incluyendo Riesgo de Contrapartida y Valoración), Riesgos Estructurales (Riesgo de Tasa de Interés y Riesgo de Liquidez y Financiación), Autoevaluación de Capital y Escenarios de estrés.

### Riesgo de Mercado

El Riesgo de Mercado es la posibilidad de sufrir pérdidas en el valor de una cartera como consecuencia de fluctuaciones adversas en los precios de mercado.

Para su gestión se utiliza el VaR paramétrico ("Value at Risk"). Esta es la medida básica que estima cual es la máxima pérdida esperada para las posiciones de mercado con un nivel de confianza de 99% y un horizonte temporal de 1 día. Las volatilidades de los factores de riesgo que utiliza el modelo se

IGNACIO SANZ Y ARCELUS  
Director Financiero y de Planeamiento

JORGE C. BLEDEL  
Presidente

MARTIN E. ZARICH  
Gerente General

Firmado a los efectos de su identificación  
con nuestro informe de fecha 9 de febrero de 2017  
P/COMISIÓN FISCALIZADORA

Firmado a los efectos de su identificación  
con nuestro informe de fecha 9 de febrero de 2017  
DELOITTE & CO. S.A.  
(Registro de Sociedades Comerciales  
C.P.C.E.C.A.B.A. T° 1 F° 3)

ALEJANDRO MOSQUERA (Síndico)  
Abogado - U.B.A.  
C.P.A.C.F. T° 30 F° 536

MARCELO BASTANTE (Socio)  
Contador Público - U.B.A.  
C.P.C.E.C.A.B.A. T° 235 F° 46

calculan utilizando una ventana histórica de 2 años. El modelo de Riesgo de Mercado es validado periódicamente a través de pruebas de Back-Testing.

La estructura de control y seguimiento de Riesgo de Mercado establece un esquema de límites, alertas y sublímites en términos de Capital Económico (CeR), de VaR, de estrés y de stop loss.

La unidad de Riesgos de Mercado gestiona el Riesgo de Contrapartida. El modelo de estimación del riesgo de crédito en derivados permite determinar no sólo la exposición actual de cada una de las contrapartes, sino también su posible evolución futura ante variaciones de las distintas variables de mercado.

## Riesgo de Liquidez y Financiación

La gestión del riesgo de liquidez y financiación comprende entre otros:

- La identificación de los riesgos de liquidez.
- El control y seguimiento de los límites, sublímites y alertas tempranas, en función al apetito de riesgo definido.
- El diseño de modelos de estrés y los distintos escenarios.
- La planificación de la contingencia.

Como parte del proceso de control y seguimiento del riesgo de liquidez y financiación se destacan las siguientes métricas:

- Ratio de Autofinanciación: el Loans to Stable Customers Deposits (LtSCD) proporciona información sobre la estructura de financiamiento del balance, para un período determinado.
- Financiación Neta de Corto Plazo: el objetivo de esta métrica es determinar la razonabilidad de la estructura de financiación del balance. Sobre dicho criterio se realiza un seguimiento detallado de aquella tipología de financiación diferente de la considerada como estable según los modelos de estabilidad.
- LCR (Liquidity Coverage Ratio): BBVA Francés cumple las exigencias del ratio, definido por Basilea e incorporado por el B.C.R.A. en cuanto a su aplicación completa.

## Riesgo por Tipo de Interés

La gestión del riesgo de interés del balance busca mantener la exposición de BBVA Francés en niveles acordes con el perfil de apetito al riesgo validado por el Directorio ante variaciones en los tipos de interés del mercado.

Los principales indicadores para el seguimiento de este tipo de riesgo son: a) Capital económico por riesgo de interés estructural y b) Sensibilidad del margen financiero (SMF).

IGNACIO SANZ Y ARCELUS  
Director Financiero y de Planeamiento

JORGE C. BLEDEL  
Presidente

MARTIN E. ZARICH  
Gerente General

Firmado a los efectos de su identificación  
con nuestro informe de fecha 9 de febrero de 2017  
P/COMISIÓN FISCALIZADORA

Firmado a los efectos de su identificación  
con nuestro informe de fecha 9 de febrero de 2017  
DELOITTE & CO. S.A.  
(Registro de Sociedades Comerciales  
C.P.C.E.C.A.B.A. T° 1 F° 3)

ALEJANDRO MOSQUERA (Síndico)  
Abogado - U.B.A.  
C.P.A.C.F. T° 30 F° 536

MARCELO BASTANTE (Socio)  
Contador Público – U.B.A.  
C.P.C.E.C.A.B.A. T° 235 F° 46

## Pruebas de Estrés

Se entiende por prueba de estrés a la evaluación de la posición financiera de la Entidad ante un escenario severamente adverso pero posible.

Según su ámbito de aplicación, las pruebas de estrés se dividen en individuales e integrales. Las primeras tienen como objetivo medir el impacto de un escenario adverso a nivel individual por tipología de riesgo. Las segundas buscan cuantificar los impactos a nivel agregado de escenarios adversos en términos del Estado de Situación Patrimonial, el Estado de Resultados, la evolución del flujo efectivo y las exigencias de capital asociadas a una determinada situación de tensión proyectada.

## Capital Económico

El capital económico de las entidades financieras es aquel que requieren para cubrir las pérdidas inesperadas originadas por las exposiciones a los todos los riesgos significativos a los que se enfrenta la Entidad.

BBVA Francés cuenta con un proceso interno, integrado y global, para evaluar la suficiencia de su capital económico en función de su perfil de riesgo y con una estrategia para mantener sus niveles de capital a lo largo del tiempo.

### **c) Control Interno**

La Dirección de Riesgos, en concordancia con la regulación internacional y con los requerimientos establecidos por el B.C.R.A., cuenta con las funciones de Validación, Control Interno y Gestión de Riesgo Operacional, encargada de asegurar un entorno de control actualizado, homogéneo y adecuado, en todas las unidades de la Entidad.

La función de Validación Interna es asegurar que los modelos internos de Riesgo del BBVA Francés son adecuados para su uso en la Gestión del Riesgo.

Respecto a la función de Control Interno y Riesgo Operacional, se basa en un esquema de Especialistas de Control y de Gestores de Riesgo Operacional en las áreas de negocio.

El Modelo de Riesgo Operacional y Control Interno identifica los procesos operativos de la organización y todos los riesgos operacionales a los que están expuestos. Mediante la metodología se valora cada uno de estos riesgos, se priorizan y se establece su criticidad, a fin de ser gestionados para su mitigación, en caso de corresponder.

### **d) Gestión Global**

El área se encarga de los procedimientos de control de las relaciones técnicas de graduación y fraccionamiento del riesgo, provisionamiento, determinación de cuotas de riesgo por segmento de actividad económica y por tipo de financiación.

IGNACIO SANZ Y ARCELUS  
Director Financiero y de Planeamiento

JORGE C. BLEDEL  
Presidente

MARTIN E. ZARICH  
Gerente General

Firmado a los efectos de su identificación  
con nuestro informe de fecha 9 de febrero de 2017  
P/COMISIÓN FISCALIZADORA

Firmado a los efectos de su identificación  
con nuestro informe de fecha 9 de febrero de 2017  
DELOITTE & CO. S.A.  
(Registro de Sociedades Comerciales  
C.P.C.E.C.A.B.A. T° 1 F° 3)

ALEJANDRO MOSQUERA (Síndico)  
Abogado - U.B.A.  
C.P.A.C.F. T° 30 F° 536

MARCELO BASTANTE (Socio)  
Contador Público - U.B.A.  
C.P.C.E.C.A.B.A. T° 235 F° 46

Adicionalmente cumple con la función de generar la reportería para la Dirección de Riesgos con el fin de la toma de decisiones en cumplimiento de políticas crediticias internas y de organismos de control, revisando procesos y proponiendo alternativas.

Durante el 2016 se comenzó a trabajar para el cumplimiento de los Principios de Agregación de Datos (RDA), y con el desarrollo de las adaptaciones para el cumplimiento de las Normas Internacionales de Información Financiera (NIIF) emitidas por IASB.

## 21. POLÍTICAS DE TRANSPARENCIA EN MATERIA DE GOBIERNO SOCIETARIO

### I. DIRECTORIO

El estatuto social de BBVA Francés establece que la administración de la Entidad se encuentra a cargo de un Directorio compuesto por un mínimo de tres y un máximo de nueve directores, según lo establezca la Asamblea General Ordinaria en cada oportunidad, por un período de tres años, pudiendo ser reelectos (el “Directorio”). La Asamblea también podrá designar igual o menor número de suplentes. El Directorio deberá reunirse como mínimo una vez al mes.

La integración de este Directorio deberá ser previamente sometida a la evaluación del Comité de Nombres y Remuneraciones para su tratamiento.

A continuación se detallan los miembros de nuestro Directorio, su cargo actual en la Entidad y su experiencia comercial.

IGNACIO SANZ Y ARCELUS  
Director Financiero y de Planeamiento

JORGE C. BLEDEL  
Presidente

MARTIN E. ZARICH  
Gerente General

Firmado a los efectos de su identificación  
con nuestro informe de fecha 9 de febrero de 2017  
P/COMISIÓN FISCALIZADORA

Firmado a los efectos de su identificación  
con nuestro informe de fecha 9 de febrero de 2017  
DELOITTE & CO. S.A.  
(Registro de Sociedades Comerciales  
C.P.C.E.C.A.B.A. T° 1 F° 3)

ALEJANDRO MOSQUERA (Síndico)  
Abogado - U.B.A.  
C.P.A.C.F. T° 30 F° 536

MARCELO BASTANTE (Socio)  
Contador Público – U.B.A.  
C.P.C.E.C.A.B.A. T° 235 F° 46

| Nombre                    | Cargo             | Antecedentes y experiencia laboral   |
|---------------------------|-------------------|--|
| Jorge Carlos Bledel       | Presidente        | <p><u>Experiencia laboral:</u> Director Titular, Rombo Compañía Financiera S.A.; Director, Credilogros Compañía Financiera S.A.; Gerente de Crédito, Banco del Interior y Buenos Aires; Gerente Comercial, Corporación Metropolitana de Finanzas; Gerente Financiero, BBVA Francés; Director Banca Mayorista, BBVA Francés; Director Banca Minorista, BBVA Francés; Director Suplente, Central Puerto S.A.; Director Titular, RPM Gas S.A.; Director Suplente, RPU Agropecuaria S.A.; Director Titular, RPE Distribucion S.A.; Vicepresidente, PB Distribucion S.A.</p> <p>Reviste la condición de director independiente de acuerdo con la Resolución General N° 622/13 (Nuevo Texto 2013).</p> |
| Alfredo Castillo Triguero | Vicepresidente 1° | <p><u>Experiencia laboral:</u> Director General de Riesgos y Director General de Auditoría, BBVA Bancomer; Vicepresidente Ejecutivo Área Financiera, BBVA Banco Provincial de Venezuela; Miembro de los Consejos de Administración de diversas sociedades, Grupo Financiero BBVA Bancomer y BBVA Colombia; Vicepresidente Ejecutivo Área Financiera, BBVA Banco Ganadero de Colombia.</p> <p>Reviste la condición de director independiente de acuerdo con la Resolución General N° 622/13 (Nuevo Texto 2013).</p>   |
| Marcelo Gustavo Canestri  | Vicepresidente 2° | <p><u>Experiencia laboral:</u> Vicepresidente, PSA Finance Argentina Cía. Financiera S.A.; Vicepresidente en el Consejo de Administración, Fundación Banco Francés; Director Titular, Rombo Compañía Financiera S.A.; Subgerente Corporativo, BBVA Francés; Subgerente Banca Mayorista, BBVA Francés; Director Gestión de Activos, BBVA Francés y Director Financiero, BBVA Francés.</p> <p>Reviste la condición de director independiente de acuerdo con la Resolución General N° 622/13 (Nuevo Texto 2013).</p>  |

IGNACIO SANZ Y ARCELUS  
Director Financiero y de Planeamiento

Firmado a los efectos de su identificación  
con nuestro informe de fecha 9 de febrero de 2017  
P/COMISIÓN FISCALIZADORA

JORGE C. BLEDEL  
Presidente

MARTIN E. ZARICH  
Gerente General

Firmado a los efectos de su identificación  
con nuestro informe de fecha 9 de febrero de 2017  
DELOITTE & CO. S.A.  
(Registro de Sociedades Comerciales  
C.P.C.E.C.A.B.A. T° 1 F° 3)

ALEJANDRO MOSQUERA (Síndico)  
Abogado - U.B.A.  
C.P.A.C.F. T° 30 F° 536

MARCELO BASTANTE (Socio)  
Contador Público - U.B.A.  
C.P.C.E.C.A.B.A. T° 235 F° 46

| Nombre                             | Cargo             | Antecedentes y experiencia laboral  |
|------------------------------------|-------------------|---|
| Gabriel Eugenio Milstein           | Director Titular  | <u>Experiencia laboral:</u> Director, PSA Fncance Argentina Compañía Financiera S.A.; Director, Rombo Compañía Financiera S.A.; Vocal, Fundación de Banco Francés; Director de Medios y Director de RRHH y Servicios, BBVA Francés.<br><br>No reviste la condición de director independiente de acuerdo con la Resolución General N° 622/13 (Nuevo Texto 2013).   |
| Oscar Miguel Castro                | Director Titular  | <u>Experiencia laboral:</u> Socio Internacional, Arthur Andersen, Pistrelli Díaz y Asoc. por veinte años; Socio a cargo de la División de Servicios Financieros de Argentina y Latinoamérica y miembro del Comité Ejecutivo de Servicios Financieros, Arthur Andersen a nivel mundial; Director independiente, Zurich Argentina Compañía de Seguros y Zurich Compañía de Reaseguros.<br><br>Reviste la condición de director independiente de acuerdo con la Resolución General N° 622/13 (Nuevo Texto 2013). |
| Juan Manuel Ballesteros Castellano | Director Titular  | <u>Experiencia laboral:</u> Director de Organización, Banco Bilbao Vizcaya Argentina; Director de RRHH, Banco Bilbao Vizcaya Argentina.<br><br>Reviste la condición de director independiente de acuerdo con la Resolución General N° 622/13 (Nuevo Texto 2013).  |
| Javier Pérez Cardete               | Director Suplente | <u>Experiencia laboral:</u> Director Territorial Sur y Este, Banco Bilbao Vizcaya Argentina; Director zonal, Banco Bilbao Vizcaya Argentina; Responsable de Riesgos en Valencia.<br><br>Reviste la condición de director independiente de acuerdo con la Resolución General N° 622/13 (Nuevo Texto 2013).   |

## II. ALTA GERENCIA

La Alta Gerencia está compuesta por el Gerente General y por aquellos ejecutivos que tengan poder decisorio y dependan directamente de éste.

Los integrantes de la Alta Gerencia deben tener la idoneidad y experiencia necesarias en la actividad financiera para gestionar el negocio bajo su supervisión así como el control apropiado del personal de las distintas áreas.

## III.COMITÉ DE DIRECCIÓN - COMPOSICIÓN

IGNACIO SANZ Y ARCELUS  
Director Financiero y de Planeamiento

JORGE C. BLEDEL  
Presidente

MARTIN E. ZARICH  
Gerente General

Firmado a los efectos de su identificación  
con nuestro informe de fecha 9 de febrero de 2017  
P/COMISIÓN FISCALIZADORA

Firmado a los efectos de su identificación  
con nuestro informe de fecha 9 de febrero de 2017  
DELOITTE & CO. S.A.  
(Registro de Sociedades Comerciales  
C.P.C.E.C.A.B.A. T° 1 F° 3)

ALEJANDRO MOSQUERA (Síndico)  
Abogado - U.B.A.  
C.P.A.C.F. T° 30 F° 536

MARCELO BASTANTE (Socio)  
Contador Público - U.B.A.  
C.P.C.E.C.A.B.A. T° 235 F° 46

Los principales miembros de la Alta Gerencia integran el Comité de Dirección. La Presidencia del Comité, corresponde al Gerente General.

La integración de este Comité deberá ser previamente sometida a la evaluación del Comité de Nombramientos y Remuneraciones para su tratamiento por el Directorio.

## Facultades

El Comité de Dirección tendrá las siguientes atribuciones, debiendo en lo pertinente, realizar las presentaciones al Directorio para su consideración y resolución definitiva, de corresponder.

- Implementar las estrategias y políticas aprobadas por el Directorio.
- Evaluar y proponer las estrategias de negocios e inversiones y políticas generales de riesgos.
- Desarrollar procesos que identifiquen, evalúen, monitoreen y mitiguen los riesgos en que incurre la Entidad.
- Implementar sistemas apropiados de control interno y monitorear su efectividad, reportando periódicamente al Directorio sobre el cumplimiento de los objetivos.
- Establecer sinergia de negocios con las restantes compañías del Grupo.
- Analizar y proponer el presupuesto integral del año, monitorear su evolución y determinar las acciones correctivas en función de variables internas y del mercado.
- Proponer facultades de delegación a los funcionarios. Monitorear a los gerentes de las distintas áreas de manera consistente con las políticas y procedimientos establecidos por el Directivo.
- Evaluar y proponer políticas, estrategias y directrices de la Entidad, seguimiento y tutela de la implantación del modelo.

A continuación se detallan los integrantes del Comité de Dirección, así como su experiencia comercial. Los principales ejecutivos son designados por un plazo indefinido.

---

|                              |                 |   |
|------------------------------|-----------------|---|
| Martín<br>Ezequiel<br>Zarich | Gerente General | <u>Experiencia laboral:</u> Director Suplente, BBVA Banco Francés S.A.; Director Titular, BBVA Consolidar Seguros S.A.; Director Titular, BBVA Francés Valores S.A., Miembro del Consejo de Administración, Fundación Banco Francés; Director de Innovación y Desarrollo, BBVA Francés; Director de Fusiones, BBVA Francés; Director de Planeamiento, BBVA Francés; Director Financiero, BBVA Francés; Director Banca Minorista, BBVA Francés; Director, Credilogros; Director, BBVA Francés Uruguay; Director General Adjunto, Desarrollo Comercial Grupo BBVA; Sub-Director General Adjunto, Desarrollo del Negocio del grupo BBVA; Economista, Banco de Crédito Argentino; Gerente de Control de Gestión y Presupuesto, Banco de Crédito Argentino; Director de Planeamiento, Control de gestión y Economía, Banco de Crédito Argentino. |
|------------------------------|-----------------|---|

---

IGNACIO SANZ Y ARCELUS  
Director Financiero y de Planeamiento

JORGE C. BLEDEL  
Presidente

MARTIN E. ZARICH  
Gerente General

Firmado a los efectos de su identificación  
con nuestro informe de fecha 9 de febrero de 2017  
P/COMISIÓN FISCALIZADORA

Firmado a los efectos de su identificación  
con nuestro informe de fecha 9 de febrero de 2017  
DELOITTE & CO. S.A.  
(Registro de Sociedades Comerciales  
C.P.C.E.C.A.B.A. T° 1 F° 3)

ALEJANDRO MOSQUERA (Síndico)  
Abogado - U.B.A.  
C.P.A.C.F. T° 30 F° 536

MARCELO BASTANTE (Socio)  
Contador Público – U.B.A.  
C.P.C.E.C.A.B.A. T° 235 F° 46



|                           |   |   |
|---------------------------|---|---|
| Ignacio Sanz y Arcelus    | Director, Financiero y de Planeamiento          | Dirección Financiera de Tecnología y Operaciones, BBVA; Director del Departamento de Gestión de Activos y Pasivos Latam, BBVA; Director del Departamento de Control de Gestión de Banca de Inversiones (Tesorería, Mercado de Capitales, Intermediación, Corporate, Financiación Estructurada), BBVA; Director Corporativo, BBVA; Director del área de Tesorería y Mercados de Capitales y de la Red Internacional, BEX Argentaria BBVA; Director de la Unidad de Auditoría de Riesgos de Mercado, BEX Argentaria BBVA; Director de Auditoría Servicios Centrales, BEX; Director de Planificación, Intervención y Control, SERFINBEX; Director, BEX Argentaria BBVA; Jefe de equipo, Arthur Andersen Auditores S.A. |
| Jorge Alberto Bledel      | Director, Desarrollo de Negocio y Banca Digital | Gerente de Innovación y modelos de negocios, BBVA Francés; Gerente de Productos de Inversión, Seguros y Servicios Patrimoniales, BBVA Francés; Head Portfolio Manager, BBVA Francés; Portfolio Manager, BBVA Francés; Analista Banca Mayorista y Oficial Banca Personal, BBVA Francés.  |
| Gustavo Osvaldo Fernández | Director, Talento y Cultura                     | Director de Tecnología y Operaciones, BBVA; Coordinador, Sistemas y Organizaciones, Banca Nazionale del Lavoro; Coordinador de Sistemas, Banco Galicia; Gerente de Organización y Desarrollo de Sistemas, Banco de Crédito Argentino; Gerente de Diseño y Desarrollo, BBVA Francés; Director de Medios, BBVA Francés; Director de Diseño y Desarrollo América, BBVA; Socio Comercial América, BBVA.   |
| Carlos Elizalde           | Director, Corporate & Investment Banking        | Director Regional para Global Transaction Banking LATAM, BBVA; Gerente General, AL-Rajhi Bank; Consultor independiente, Riyadh / Buenos Aires; Director General, Citigroup Miami; Jefe Regional de América Latina, Citigroup Miami; Jefe de Ventas Regionales, Citigroup Buenos Aires.  |
| Gustavo Siciliano         | Director, Sistemas y Operaciones                | Gerente de Diseño y Desarrollo - Tecnología y Operaciones, BBVA; Gerente de Tecnología Informática - Medios, BBVA; Director de Medios, BBVA Uruguay; Gerente de Planeamiento y Seguridad Informática Medios, BBVA Francés; Gerente de Seguridad Informática Medios, Banco de Crédito Argentino.   |
| Gerardo Fiandrino         | Director, Riesgos                               | Director de Banca Minorista Sur América, BBVA; Director de Banca Mayorista Sur América, BBVA; Gerente de Riesgos Minorista, BBVA Francés; Gerente de Riesgos Mayoristas y Empresas, BBVA Francés; Gerente de Admisión y Seguimiento, BBVA Francés; Gerente de Seguimiento y Riesgo Operacional, BBVA Francés; Director, Rombo Compañía Financiera S.A.; Director, PSA Finance Argentina Compañía Financiera S.A.; Gerente de Seguimiento de Cartera, Banco de Crédito Argentino; Oficial Senior Gerencia de Banca de Inversión, Banco de Crédito Argentino.   |
| Gustavo Alonso            | Director Comercial                              | Gerente de Productos Minoristas, BBVA Francés; Gerente de Medios de Pago y Consumo, BBVA Francés; Gerente de Alianzas Estratégicas y Productos, BBVA Francés; Gerente de Marketing, BBVA Francés; Gerente Asesor de Banca Comercial, BBVA Francés; Gerente Zonal, BBVA Francés; Gerente de Sucursal Pilar, San Nicolás y Rosario, BBVA Francés.   |

IGNACIO SANZ Y ARCELUS  
Director Financiero y de Planeamiento

JORGE C. BLEDEL  
Presidente

MARTIN E. ZARICH  
Gerente General

Firmado a los efectos de su identificación  
con nuestro informe de fecha 9 de febrero de 2017  
P/COMISIÓN FISCALIZADORA

Firmado a los efectos de su identificación  
con nuestro informe de fecha 9 de febrero de 2017  
DELOITTE & CO. S.A.  
(Registro de Sociedades Comerciales  
C.P.C.E.C.A.B.A. T° 1 F° 3)

ALEJANDRO MOSQUERA (Síndico)  
Abogado - U.B.A.  
C.P.A.C.F. T° 30 F° 536

MARCELO BASTANTE (Socio)  
Contador Público - U.B.A.  
C.P.C.E.C.A.B.A. T° 235 F° 46

## IV. ESTRUCTURA PROPIETARIA BÁSICA DE BBVA FRANCÉS

La siguiente tabla proporciona información respecto de la titularidad real (“*beneficial ownership*”) de las acciones ordinarias de la Entidad al 31 de diciembre de 2016 ejercida por cada persona que, según nuestro conocimiento, posee de forma real y efectiva más del 5% de nuestras acciones ordinarias. Estas personas no poseen diferentes derechos de voto.

| <b>Tenedor de participación accionaria</b>             | <b>Tenencias de acciones ordinarias al<br/>31 de Diciembre de 2016</b> |                                |
|--|--|--------------------------------|
|  | <b>Cantidad</b>  | <b>Porcentaje de<br/>clase</b> |
| Banco Bilbao Vizcaya Argentaria S.A.                   | 244.870.968  | 45,61                          |
| BBV América S.L. <sup>(1)</sup>                        | 160.060.144  | 29,81                          |
| The Bank of New York Mellon <sup>(2)</sup>             | 52.302.192   | 9,74                           |
| ANSES (Administración Nacional de la Seguridad Social) | 42.439.494   | 7,90                           |

(1) BBV América S.L. es controlado por BBVA. Posee directamente el 29,81 % del capital accionario de BBVA Francés.

(2) Como agente tenedor de ADSs.

IGNACIO SANZ Y ARCELUS  
Director Financiero y de Planeamiento

JORGE C. BLEDEL  
Presidente

MARTIN E. ZARICH  
Gerente General

Firmado a los efectos de su identificación  
con nuestro informe de fecha 9 de febrero de 2017  
P/COMISIÓN FISCALIZADORA

Firmado a los efectos de su identificación  
con nuestro informe de fecha 9 de febrero de 2017  
DELOITTE & CO. S.A.  
(Registro de Sociedades Comerciales  
C.P.C.E.C.A.B.A. T° 1 F° 3)

ALEJANDRO MOSQUERA (Síndico)  
Abogado - U.B.A.  
C.P.A.C.F. T° 30 F° 536

MARCELO BASTANTE (Socio)  
Contador Público – U.B.A.  
C.P.C.E.C.A.B.A. T° 235 F° 46

## V. ESTRUCTURA ORGANIZACIONAL

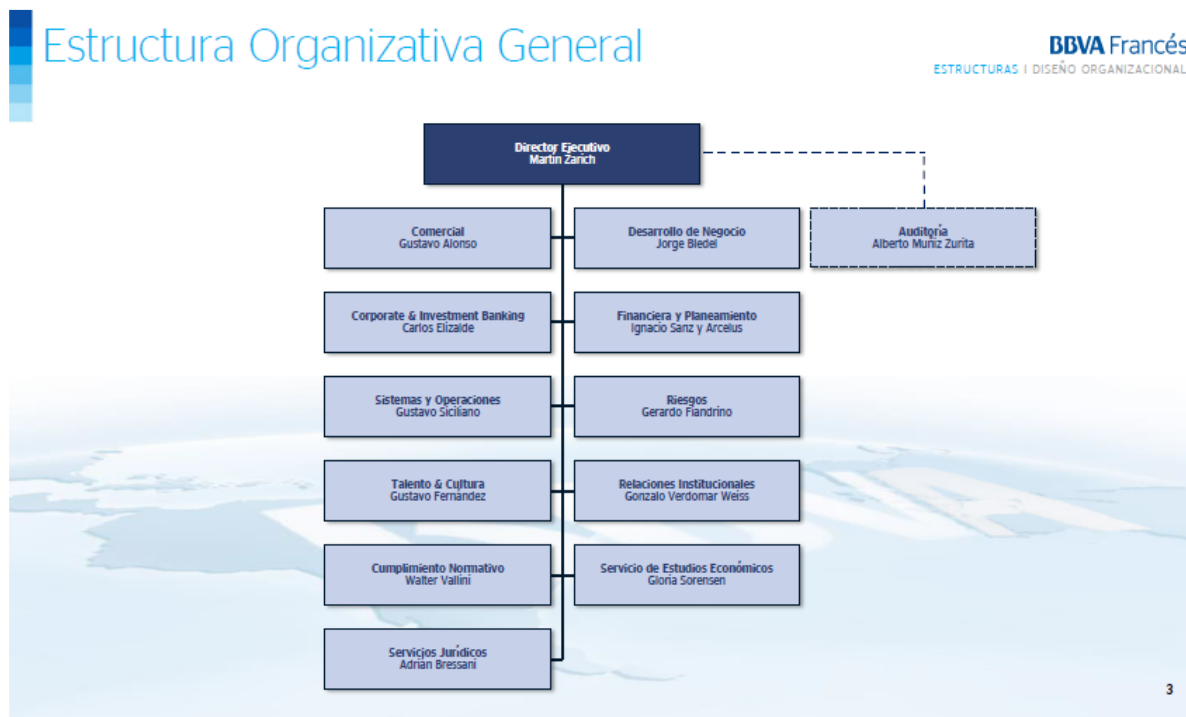

## VI. COMITÉS DEL DIRECTORIO

### a) Comité de Auditoría - Ley 26.831 (C.N.V./ S.E.C.)

El Comité de Auditoría (C.N.V./S.E.C.) de BBVA Banco Francés es un órgano colegiado que está compuesto en su mayoría por Directores independientes, de acuerdo al criterio establecido en la normativa de la C.N.V., con el cometido de asistir al Directorio en la evaluación de la función e independencia del Auditor Externo, como del ejercicio de la función de control interno del Banco. Cuenta con un Reglamento interno que fue aprobado por la Asamblea General Ordinaria y Extraordinaria de Accionistas del 22 de abril de 2004 que regula su objeto, organización, funciones y un Secretario de Actas que será el mismo que el que reviste el cargo de Secretario de Directorio.

Estará integrado por tres (3) miembros titulares del Directorio y designados por dicho órgano por simple mayoría de votos. El Directorio podrá designar asimismo un integrante que revestirá la calidad de Miembro Suplente.

En la primera reunión que celebre luego de su designación, el Comité deberá nombrar un Presidente al solo efecto de convocar a las reuniones, fijar su temario y presidirlas.

IGNACIO SANZ Y ARCELUS  
Director Financiero y de Planeamiento

JORGE C. BLEDEL  
Presidente

MARTIN E. ZARICH  
Gerente General

Firmado a los efectos de su identificación  
con nuestro informe de fecha 9 de febrero de 2017  
P/COMISIÓN FISCALIZADORA

Firmado a los efectos de su identificación  
con nuestro informe de fecha 9 de febrero de 2017  
DELOITTE & CO. S.A.  
(Registro de Sociedades Comerciales  
C.P.C.E.C.A.B.A. T° 1 F° 3)

ALEJANDRO MOSQUERA (Síndico)  
Abogado - U.B.A.  
C.P.A.C.F. T° 30 F° 536

MARCELO BASTANTE (Socio)  
Contador Público - U.B.A.  
C.P.C.E.C.A.B.A. T° 235 F° 46

Los directores que integren el Comité de Auditoría deberán contar con versación en temas empresarios, financieros o contables.

En caso de renuncia, remoción, fallecimiento o incapacidad de cualquiera de los miembros del Comité de Auditoría, el director que reviste la calidad de Miembro Suplente, reemplazará al miembro titular saliente, hasta la próxima Asamblea Ordinaria Anual. El suplente deberá ser versado asimismo en temas empresarios, financieros o contables y su incorporación no deberá afectar la mayoría de los miembros independientes con que debe integrarse el Comité de Auditoría. El Comité de Auditoría también cumple con las especificaciones de la Ley Sarbanes – Oxley.

Las principales funciones son:

- Opinar sobre la propuesta del Directorio para la designación de los auditores externos a contratar por la sociedad, y velar por su independencia y transparencia.
- Supervisar el funcionamiento de los sistemas de control interno y del sistema administrativo contable, así como la fiabilidad de este último y de toda la información financiera o de otros hechos significativos que sea presentada a la C.N.V. y a las entidades autorreguladas en cumplimiento del régimen informativo aplicable.
- Supervisar la aplicación de las políticas de información sobre la gestión de riesgos de la sociedad.
- Proporcionar al mercado información completa de las operaciones en las cuales exista conflicto de intereses con integrantes de los órganos sociales o accionistas controlantes.
- Opinar acerca de la razonabilidad de las propuestas de honorarios y de planes de opciones sobre acciones de los directores y administradores de la sociedad que formule el órgano de administración.
- Opinar sobre el cumplimiento de las exigencias legales y sobre la razonabilidad de las condiciones de emisión de acciones o valores convertibles en acciones, en caso de aumento de capital con exclusión o limitación del derecho de preferencia.
- Verificar el cumplimiento de las normas de conducta que resulten aplicables.
- Emitir opinión fundada respecto de operaciones con partes relacionadas en los casos que establezcan las normas.
- Anualmente, elaborar un plan de actuación para el ejercicio del que dará cuenta al directorio y al órgano de fiscalización.

## b) Comité de Nombramientos y Remuneraciones

El Comité de Nombramientos y Remuneraciones de BBVA Banco Francés, configurado como un órgano sin naturaleza ejecutiva, tendrá como cometido asistir al Directorio en cuestiones relativas a las políticas de remuneración y beneficios de la sociedad. Asimismo, es el órgano encargado de fijar las normas y procedimientos inherentes a la selección y capacitación de Directores y ejecutivos clave y personal de altos cargos.

IGNACIO SANZ Y ARCELUS  
Director Financiero y de Planeamiento

JORGE C. BLEDEL  
Presidente

MARTIN E. ZARICH  
Gerente General

Firmado a los efectos de su identificación  
con nuestro informe de fecha 9 de febrero de 2017  
P/COMISIÓN FISCALIZADORA

Firmado a los efectos de su identificación  
con nuestro informe de fecha 9 de febrero de 2017  
DELOITTE & CO. S.A.  
(Registro de Sociedades Comerciales  
C.P.C.E.C.A.B.A. T° 1 F° 3)

ALEJANDRO MOSQUERA (Síndico)  
Abogado - U.B.A.  
C.P.A.C.F. T° 30 F° 536

MARCELO BASTANTE (Socio)  
Contador Público – U.B.A.  
C.P.C.E.C.A.B.A. T° 235 F° 46

## Composición:

El Comité de Nombramientos y Remuneraciones estará formado por tres Directores no ejecutivos en su mayoría independientes, que serán designados por el Directorio al igual que su Presidente y asimismo por aquellas personas con funciones ejecutivas que determine el Directorio. La Presidencia del Comité será desempeñada por un Director Independiente.

Cada miembro del Comité de Nombramientos y Remuneraciones debe acreditar suficiente idoneidad y experiencia en temas de recursos humanos, políticas de compensación y manejo de riesgos laborales.

## Funciones:

El Comité de Nombramientos y Remuneraciones desempeñará las siguientes funciones:

- Desarrollar los criterios para la selección de miembros del Directorio y de la Alta Gerencia.
- Identificar los candidatos a miembros del Directorio a ser propuestos por el Comité a la Asamblea General de Accionistas.
- Asegurar la Capacitación y Desarrollo de miembros del Directorio y de la Alta Gerencia y otros ejecutivos.
- Establecer políticas y criterios para evaluar el desempeño del ejecutivo principal y de los ejecutivos clave.
- Informar anualmente al Directorio las pautas de valoración seguidas para determinar el nivel de remuneraciones de los directores, altos cargos y gerentes de primera línea.
- Procurar que el sistema de incentivos económicos al personal tome en cuenta los riesgos que el personal asume en nombre de la entidad, considerando tanto los riesgos futuros como aquellos asumidos, y ajuste los incentivos por todos los riesgos.
- Asegurar que exista una clara relación entre el desempeño del personal clave y su remuneración fija y variable, teniendo en cuenta los riesgos asumidos y su administración.
- Supervisar que la porción variable de la remuneración de la Alta Gerencia se vincule con el rendimiento a mediano y/o largo plazo.
- Administrar el sistema de opciones de compra de acciones.
- Revisar la posición competitiva de las políticas y prácticas del Banco con respecto a remuneraciones y beneficios y aprobar los cambios correspondientes. A tal fin, estas políticas tendrán en consideración los objetivos, cultura y actividades de la sociedad y tendrán como objetivo principal reducir los estímulos hacia la toma excesiva de riesgos que puedan surgir de la estructura de sistema de incentivos económicos al personal.
- Definir y comunicar la política de retención, promoción, despido y suspensión de personal clave.
- Proponer al Directorio las pautas para determinar los planes de retiro de los directores y gerentes de primera línea del Banco.

IGNACIO SANZ Y ARCELUS  
Director Financiero y de Planeamiento

JORGE C. BLEDEL  
Presidente

MARTIN E. ZARICH  
Gerente General

Firmado a los efectos de su identificación  
con nuestro informe de fecha 9 de febrero de 2017  
P/COMISIÓN FISCALIZADORA

Firmado a los efectos de su identificación  
con nuestro informe de fecha 9 de febrero de 2017  
DELOITTE & CO. S.A.  
(Registro de Sociedades Comerciales  
C.P.C.E.C.A.B.A. T° 1 F° 3)

ALEJANDRO MOSQUERA (Síndico)  
Abogado - U.B.A.  
C.P.A.C.F. T° 30 F° 536

MARCELO BASTANTE (Socio)  
Contador Público - U.B.A.  
C.P.C.E.C.A.B.A. T° 235 F° 46

- Informar regularmente al Directorio sobre las acciones emprendidas y los temas analizados en sus reuniones.
- Sugerir aquellos miembros del Directorio que habrán de integrar los diferentes Comités del Órgano de Administración acorde a sus antecedentes.
- Asegura la disponibilidad de los curriculum vitae de los miembros del Directorio y Alta Gerencia en la web de la Emisora, donde quede explicitada la duración de sus mandatos en el primer caso.
- Evaluar la conveniencia de que miembros del Directorio y/o síndicos desempeñen funciones en diversas Emisoras.
- Elaborar, revisar y evaluar anualmente su reglamento y proponer al Directorio las modificaciones para su aprobación.
- Velar para que no exista ninguna forma de discriminación en la política de Recursos Humanos.
- Garantizar la presencia de algún miembro del Comité en la Asamblea General de Accionista que aprueba las remuneraciones del Directorio, para que explique la política del Banco con respecto a la retribución de los miembros del Directorio y Alta Gerencia.

### **Reglas de Organización y Funcionamiento:**

El Comité de Nombramientos y Remuneraciones se reunirá con la frecuencia que fuere necesaria para el cumplimiento de sus funciones, como mínimo dos veces por año, y será convocado por su Presidente o por otro integrante, indistintamente.

El Comité podrá solicitar la asistencia a las sesiones de las personas que, dentro de la organización del Banco, tengan cometidos relacionados con sus funciones, y contar con los asesoramientos externos que fueren necesarios para formar criterio sobre las cuestiones de su competencia, lo que se cursará a través del Directorio.

El Presidente del Comité debe estar disponible en la Asamblea de Accionistas que apruebe las remuneraciones al Directorio para explicar la política del Banco.

### **c) Comité de Auditoría Interna (B.C.R.A.)**

De acuerdo a las disposiciones de B.C.R.A., el Comité de Auditoría Interna de BBVA Banco Francés se encuentra integrado por los funcionarios que determine el Directorio debiendo integrar el mismo al menos dos directores de los cuales uno, al menos, deberá tener la condición de independiente. Su funcionamiento se regirá por disposiciones de B.C.R.A. y normas internas.

El Directorio deberá utilizar en forma oportuna y eficaz las conclusiones de la auditoría interna y fomentar la independencia del auditor interno respecto de las áreas y procesos controlados por la auditoría interna.

IGNACIO SANZ Y ARCELUS  
Director Financiero y de Planeamiento

JORGE C. BLEDEL  
Presidente

MARTIN E. ZARICH  
Gerente General

Firmado a los efectos de su identificación  
con nuestro informe de fecha 9 de febrero de 2017  
P/COMISIÓN FISCALIZADORA

Firmado a los efectos de su identificación  
con nuestro informe de fecha 9 de febrero de 2017  
DELOITTE & CO. S.A.  
(Registro de Sociedades Comerciales  
C.P.C.E.C.A.B.A. T° 1 F° 3)

ALEJANDRO MOSQUERA (Síndico)  
Abogado - U.B.A.  
C.P.A.C.F. T° 30 F° 536

MARCELO BASTANTE (Socio)  
Contador Público - U.B.A.  
C.P.C.E.C.A.B.A. T° 235 F° 46

## Otros Comités

La integración y funciones de los Comités que se detallan a continuación se rigen por los respectivos manuales internos y normas legales y reglamentarias vigentes de los correspondientes organismos de contralor. B.C.R.A., Unidad de Información Financiera, C.N.V., etc.

### a) Comité de Prevención del Lavado de Dinero y Financiamiento del Terrorismo

Este Comité se encuentra integrado por: (i) el Director Titular de BBVA Banco Francés S.A., en su calidad de Oficial de Cumplimiento; (ii) Responsable Máximo de Cumplimiento Normativo; (iii) un Director Titular y (iv) Responsable de Prevención del Lavado de Dinero y Financiamiento del Terrorismo.

En particular, este Comité deberá:

- Marcar políticas de actuación, revisando continuamente su grado de avance.
- Denunciar ante las autoridades competentes, operaciones que resulten inusuales o sospechosas, o bien tomar la decisión de desestimarlas, cuando así se lo requiera.
- Evaluar potenciales riesgos de lavado de activos en los nuevos productos y/o servicios.
- Consensuar acciones para el análisis de operaciones sospechosas.
- Sensibilizar a sus áreas de actividad en la importancia de la prevención de lavado de activos y financiamiento del terrorismo.
- Detectar cualquier situación relevante que pudiera producirse en sus áreas a este respecto.
- Asumir los compromisos necesarios por parte de su área para poner en marcha los sistemas de prevención, de forma coordinada con el Responsable de Prevención de Lavado de Activos.

### b) Comité de Tecnología Informática

Este Comité se encuentra integrado por un miembro del Directorio; el Director de Sistemas y Operaciones; el Gerente de Arquitectura e Infraestructura Tecnológica; el Gerente de Sistemas y el Gerente de Seguridad, Riesgos Informáticos y PMO.

En particular, son funciones del Comité:

- Vigilar el adecuado funcionamiento del entorno de Tecnología Informática y contribuir a la mejora de la efectividad del mismo.
- Aprobar el Plan de Tecnología Informática y Sistemas, y evaluarlo en forma periódica, revisando su grado de cumplimiento.

IGNACIO SANZ Y ARCELUS  
Director Financiero y de Planeamiento

JORGE C. BLEDEL  
Presidente

MARTIN E. ZARICH  
Gerente General

Firmado a los efectos de su identificación  
con nuestro informe de fecha 9 de febrero de 2017  
P/COMISIÓN FISCALIZADORA

Firmado a los efectos de su identificación  
con nuestro informe de fecha 9 de febrero de 2017  
DELOITTE & CO. S.A.  
(Registro de Sociedades Comerciales  
C.P.C.E.C.A.B.A. T° 1 F° 3)

ALEJANDRO MOSQUERA (Síndico)  
Abogado - U.B.A.  
C.P.A.C.F. T° 30 F° 536

MARCELO BASTANTE (Socio)  
Contador Público – U.B.A.  
C.P.C.E.C.A.B.A. T° 235 F° 46

- Revisar los informes emitidos por las auditorías relacionados con el ambiente de Tecnología Informática y Sistemas, y velar por la ejecución de acciones correctivas tendientes a regularizar o minimizar las debilidades observadas, contemplando el riesgo asociado a las mismas.
- Aprobar políticas y/o planes de seguridad física o lógica para la reducción del riesgo asociado a los Sistemas de la Entidad.
- Mantener una comunicación oportuna con funcionarios de la Gerencia de Auditoría Externa de Sistemas de la Superintendencia de Entidades Financieras y Cambiarias, en relación con los problemas detectados en las inspecciones actuantes en las entidades y con el monitoreo de las acciones llevadas a cabo para su solución informática.
- El Comité estará facultado para la definición de nuevas funciones o ámbitos de revisión, si lo considerara necesario, a fin de que la Entidad cumpla en sus Sistemas de Información con los objetivos generales de Eficacia, Eficiencia, Confidencialidad, Integridad, Disponibilidad, Confiabilidad, y Cumplimiento Normativo.

### c) Comité de Disclosure

Este Comité se encuentra integrado por un Director Independiente, el Director del Área Financiera y Planeamiento, el Director de Riesgos, el Director de Servicios Jurídicos, la Gerente del Área Institucional, el Director de Auditoría, el Gerente Contaduría e Intervención; el Gerente de Planeamiento y Eficiencia y un Responsable de Relaciones con Inversores y Analista de Relaciones con Inversores.

Sus principales funciones son:

- Asegurar que la información comunicada a los accionistas del Banco, a los mercados en los que cotizan sus acciones y a los entes reguladores de dichos mercados, sea veraz y completa, represente adecuadamente su situación financiera así como el resultado de sus operaciones y que sea comunicada cumpliendo los plazos y demás requisitos establecidos en las normas aplicables y principios generales de funcionamiento de los mercados y de buen gobierno corporativo, promoviendo así la participación activa de todos los accionistas.
- Asegurar la existencia y mantenimiento, en el Banco, de procedimientos y controles referentes a la elaboración y contenido de la información incluida en los Estados Contables así como cualquier información contable o financiera que deba ser registrada ante la C.N.V. y demás reguladores y agentes de los mercados de valores en los que cotizan las acciones de BBVA Banco Francés S.A.
- Asegurar la existencia y mantenimiento, de procedimientos y controles en la elaboración y contenido de la información incluida en el 20F.

El quórum se obtendrá con la mayoría absoluta de los miembros del Comité, y las decisiones se tomarán por mayoría de los miembros presentes. Podrán asistir al Comité en carácter de invitados quienes

IGNACIO SANZ Y ARCELUS  
Director Financiero y de Planeamiento

JORGE C. BLEDEL  
Presidente

MARTIN E. ZARICH  
Gerente General

Firmado a los efectos de su identificación  
con nuestro informe de fecha 9 de febrero de 2017  
P/COMISIÓN FISCALIZADORA

Firmado a los efectos de su identificación  
con nuestro informe de fecha 9 de febrero de 2017  
DELOITTE & CO. S.A.  
(Registro de Sociedades Comerciales  
C.P.C.E.C.A.B.A. T° 1 F° 3)

ALEJANDRO MOSQUERA (Síndico)  
Abogado - U.B.A.  
C.P.A.C.F. T° 30 F° 536

MARCELO BASTANTE (Socio)  
Contador Público – U.B.A.  
C.P.C.E.C.A.B.A. T° 235 F° 46



posean alguna especialidad requerida para el tema a tratar en las reuniones, quienes podrán firmar las actas pero su presencia no computará para el quórum y mayorías requeridas para las reuniones.

#### **d) Comité de Cumplimiento Normativo**

Este Comité se encuentra integrado por tres Directores Titulares, el Director Ejecutivo o Gerente General, el Director Adjunto de Cumplimiento Normativo, el Director Comercial, el Director Financiero y de Planeamiento, y el Director Adjunto de Servicios Jurídicos.

Sus principales funciones son:

- Vigilar el cumplimiento de la normativa aplicable en asuntos relacionados con las Conductas en los Mercados de Valores y protección de datos personales.
- Vigilar el alcance de las actuaciones del Banco en materia de su competencia, así como los requerimientos de información o actuación que hicieren los organismos oficiales competentes.
- Asegurar que el Código de Conducta interno y el Código de Conducta ante los mercados de valores, aplicables al personal del Banco cumplan las exigencias normativas y sean adecuados para la institución.
- Autorizar exenciones al cumplimiento de disposiciones concretas del Código de Conducta. Dichas exenciones serán de carácter excepcional y por causa justificada de la que no se deriven riesgos para la Integridad Corporativa del BBVA Banco Francés y empresas del grupo en Argentina.
- Promover la adopción de las medidas necesarias para resolver las actuaciones éticamente cuestionables a cuyo conocimiento hubiera podido acceder cualquiera de sus miembros, como consecuencia del desarrollo de las funciones de las áreas a las que representan o como consecuencia de la recepción de las comunicaciones a las que se refiere el párrafo 6.28. del Código de Conducta.
- Respecto de aquellas circunstancias de las que pudieran derivarse riesgos significativos para el Grupo BBVA en Argentina, informar con prontitud al correspondiente Directorio, con la finalidad de asegurar el reflejo, en dichos estados, de lo que pudiera resultar procedente.
- Resolver las situaciones en las que los intereses de Banco, aparecieran enfrentados a los de sus clientes.

El Comité será reunirá en forma mensual y será presidido por el Presidente, cargo que será electo en la primera sesión del Comité entre los Directores Titulares. Asimismo, el Comité contará con la asistencia de un Secretario entre cuyas responsabilidades se encontraran las de fijar el orden del día, confeccionar las actas de cada tema presentando con las decisiones tomadas en la misma. En caso de ausencia del Presidente, la Presidencia será asumida por el Director Ejecutivo o Gerente General.

IGNACIO SANZ Y ARCELUS  
Director Financiero y de Planeamiento

JORGE C. BLEDEL  
Presidente

MARTIN E. ZARICH  
Gerente General

Firmado a los efectos de su identificación  
con nuestro informe de fecha 9 de febrero de 2017  
P/COMISIÓN FISCALIZADORA

Firmado a los efectos de su identificación  
con nuestro informe de fecha 9 de febrero de 2017  
DELOITTE & CO. S.A.  
(Registro de Sociedades Comerciales  
C.P.C.E.C.A.B.A. T° 1 F° 3)

ALEJANDRO MOSQUERA (Síndico)  
Abogado - U.B.A.  
C.P.A.C.F. T° 30 F° 536

MARCELO BASTANTE (Socio)  
Contador Público - U.B.A.  
C.P.C.E.C.A.B.A. T° 235 F° 46

El quórum se obtendrá con la mayoría absoluta de los miembros del Comité, y las decisiones se tomarán por mayoría de los miembros presentes.

## e) Comités de Riesgo

### 1. Risk Management Committee

Se trata del órgano colegiado de máximo nivel para a gestión de riesgos. Se encuentra integrado por el Director Ejecutivo o Gerente General, Director de Riesgos, Subgerente de Control Interno, Gerente Riesgo Minorista, Gerente de Riesgo de Empresas y Mayorista (Participantes permanentes); Gerente de Riesgos Financieros, Gerente de Recuperaciones (Participantes opcionales o por temas específicos); Responsable de Gestión Global, Responsable del área de tema a tratar y Ponente (Participantes específicos).

Sus principales funciones son:

- Aprobar todas aquellas operaciones y Programas Financieros de Clientes o Grupos Económicos de Corporate and Investment Management que superen las atribuciones del Comité de Riesgo de Crédito, Entidades Financieras y Riesgo Emisor, y todo aquello que se resuelva fuera del ámbito local; todas aquellas operaciones no incluidas en el punto anterior, que por su condición de especial u excepcional ameriten ser tratadas en el mismo.
- Aprobar refinanciaciones, cancelaciones y castigos de clientes individuos y Empresas, según norma de Delegación Vigente.
- Aprobar las operaciones de Riesgos No Delegados (riesgos vinculados con medios de comunicación, relevancia pública, partidos políticos, sindicatos o compañías vinculadas del Banco, o a sus funcionarios).
- Definir y aprobar las estrategias, manuales, políticas, prácticas y procedimientos necesarios para identificar, evaluar, medir y gestionar los riesgos a los que se enfrenta la entidad (riesgo de crédito, mercado, estructural, liquidez, operacional, etc.).
- Aprobar Políticas Crediticias, herramientas de calificación y nuevas campañas de preaprobados o campañas masivas).
- Aprobar los límites de Asset Allocation, PLP's y pruebas de estrés.
- Aprobar la delegación de atribuciones (los montos de delegación serán establecidos y actualizados por el Comité), así como su publicación en la Norma que los regula para su posterior ratificación por parte del Directorio.
- Aprobar los procesos de venta de cartera y resultados de la misma, y realización de activos tomados en defensa del crédito.

IGNACIO SANZ Y ARCELUS  
Director Financiero y de Planeamiento

JORGE C. BLEDEL  
Presidente

MARTIN E. ZARICH  
Gerente General

Firmado a los efectos de su identificación  
con nuestro informe de fecha 9 de febrero de 2017  
P/COMISIÓN FISCALIZADORA

Firmado a los efectos de su identificación  
con nuestro informe de fecha 9 de febrero de 2017  
DELOITTE & CO. S.A.  
(Registro de Sociedades Comerciales  
C.P.C.E.C.A.B.A. T° 1 F° 3)

ALEJANDRO MOSQUERA (Síndico)  
Abogado - U.B.A.  
C.P.A.C.F. T° 30 F° 536

MARCELO BASTANTE (Socio)  
Contador Público – U.B.A.  
C.P.C.E.C.A.B.A. T° 235 F° 46

- Convocar al Comité de Crisis en caso de considerarlo necesario o a solicitud del Comité de seguimiento mayorista o minorista, y aprueba las acciones definidas en dicho comité para mitigar las alertas de riesgo expuestas previamente con los Comités de Seguimiento respectivos.
- Los demás temas que no correspondan ser tratados en este comité, se encuentran expresamente delegados en el Comité Técnico de Operaciones Local.

El Comité será presidido por el Presidente (Director Ejecutivo o Gerente General), y contarán con un Secretario (Responsable de Gestión Global) y entre cuyas responsabilidades se encontraran las de fijar el orden del día, confeccionar las Actas de cada tema presentando con las decisiones tomadas en la misma. En caso de ausencia del Presidente, la Presidencia será asumida en forma conjunta por dos participantes permanentes (incluidos los participantes opcionales o para temas específicos). El Comité se reunirá dos veces por semana. En caso de ser necesaria una reunión de urgencia, la misma será convocada en forma extraordinaria.

## 2. Comité Técnico de Operaciones Local

Se encuentra integrado por el Director de Riesgos, Subgerente de Control Interno, Gerente de Riesgo Minorista, Gerente de Riesgo de Empresas y Mayorista (Participantes permanentes); Gerente de Riesgos Financieros y Gerente de Recuperaciones (Participantes opcionales o por temas específicos); Responsable de Gestión Global, Responsable del área del tema a tratar, Ponente (Participantes específicos).

El Comité analiza operaciones por hasta un monto de US\$ 40 millones, y sus principales funciones son:

- Aprobar todas aquellas operaciones y Programas Financieros de Clientes o Grupos Económicos.
- Aprobar prórrogas, renovaciones de corto plazo y modificaciones de operaciones y Programas Financiero de corto plazo y modificaciones de operaciones y Programas Financieros de Clientes o Grupos Económicos que superen las atribuciones del Comité de Riesgo de Crédito Mayorista.
- Aprobar refinanciaciones, cancelaciones y castigos de clientes individuos y Empresas.
- Aprobar renovaciones y prórrogas de campañas de preaprobados o campañas masivas.

El Presidente (Director de Riesgos) presidirá las reuniones, que contarán con un Secretario (Responsable de “Gestión Global”) y entre cuyas responsabilidades se encontraran las de fijar el orden del día, confeccionar las Actas. En caso de ausencia del Presidente, la presidencia será asumida en forma conjunta por dos participantes permanentes (incluidos los participantes opcionales o para temas específicos).

Las decisiones se tomarán por unanimidad, o mayoría absoluta con el voto favorable del Presidente.

IGNACIO SANZ Y ARCELUS  
Director Financiero y de Planeamiento

JORGE C. BLEDEL  
Presidente

MARTIN E. ZARICH  
Gerente General

Firmado a los efectos de su identificación  
con nuestro informe de fecha 9 de febrero de 2017  
P/COMISIÓN FISCALIZADORA

Firmado a los efectos de su identificación  
con nuestro informe de fecha 9 de febrero de 2017  
DELOITTE & CO. S.A.  
(Registro de Sociedades Comerciales  
C.P.C.E.C.A.B.A. T° 1 F° 3)

ALEJANDRO MOSQUERA (Síndico)  
Abogado - U.B.A.  
C.P.A.C.F. T° 30 F° 536

MARCELO BASTANTE (Socio)  
Contador Público – U.B.A.  
C.P.C.E.C.A.B.A. T° 235 F° 46

Para el quórum se requiere por lo menos dos participantes permanentes (incluidos los participantes por temas específicos) y dos participantes específicos.

Este Comité se reunirá con una periodicidad semanal.

## f) Comité de Corporate Assurance

Se encuentra integrado por Director Ejecutivo en calidad de Presidente del Comité, Miembros del Comité de Dirección en calidad de Participantes Permanentes y la Secretaría del Comité se encuentra a cargo del Director de Auditoría.

Sus principales funciones son:

- Difundir y velar por el eficaz funcionamiento del modelo de control, así como por la necesaria cultura de transparencia y autocrítica.
- Asegurar la implantación y conservación del modelo de Corporate Assurance en el ámbito de las entidades que conforman el Grupo BBVA.
- Decidir sobre la priorización de las debilidades de control identificadas por las áreas especialistas y Auditoría Interna y sobre la adecuación, pertinencia y oportunidad de las medidas correctoras propuestas.
- Velar que las responsabilidades de los especialistas sean ejercidas de manera autocrítica y transparente.
- Conocer, evaluar y asignar responsabilidades de gestión de los riesgos que sean sometidos a su consideración.
- Dar puntual seguimiento a los planes de acción acordados para la mitigación de riesgos.
- Comunicar a los especialistas y Unidades de Negocio las decisiones tomadas.
- Promover el conocimiento del Modelo de Riesgo Operacional, así como la difusión de las Políticas Corporativas que regulan la materia.
- Resolver y tomar decisiones, en lo relativo al Riesgo Operacional, que por su materialidad o importancia sea requerido.
- Garantizar la aplicación del Modelo de Riesgo Operacional y facilitar una adecuada gestión de los riesgos operacionales asociados a la actividad del BBVA Francés.
- Supervisar la adecuada implantación de las herramientas y metodología del modelo.

IGNACIO SANZ Y ARCELUS  
Director Financiero y de Planeamiento

JORGE C. BLEDEL  
Presidente

MARTIN E. ZARICH  
Gerente General

Firmado a los efectos de su identificación  
con nuestro informe de fecha 9 de febrero de 2017  
P/COMISIÓN FISCALIZADORA

Firmado a los efectos de su identificación  
con nuestro informe de fecha 9 de febrero de 2017  
DELOITTE & CO. S.A.  
(Registro de Sociedades Comerciales  
C.P.C.E.C.A.B.A. T° 1 F° 3)

ALEJANDRO MOSQUERA (Síndico)  
Abogado - U.B.A.  
C.P.A.C.F. T° 30 F° 536

MARCELO BASTANTE (Socio)  
Contador Público – U.B.A.  
C.P.C.E.C.A.B.A. T° 235 F° 46

- Podrá ocuparse de todas aquellas materias que refuercen la calidad y confiabilidad de los controles internos del BBVA Francés y sus sociedades filiales.

Las reuniones del Comité de Corporate Assurance serán ordinarias y extraordinarias. Las primeras, se celebrarán en forma cuatrimestral, previa convocatoria efectuada por el Secretario. Las segundas, cuando sean convocadas por el Secretario o por la iniciativa de uno o más miembros del Comité, frente a circunstancias especiales que así lo justifiquen.

#### **g) Comité de Integridad, Conducta en los Mercados, Customer Compliance, Protección de Datos Personales y Control Regulatorio.**

Este comité se encuentra integrado por: (i) el Director Titular de BBVA Francés S.A., en su calidad de Oficial de Cumplimiento; (ii) Responsable Máximo de Cumplimiento Normativo; (iii) un Director Titular y (iv) Responsable de Integridad, Conducta en los Mercados, Customer Compliance, Protección de Datos y Control Regulatorio.

Sus principales funciones serán:

- Marcar políticas de actuación, revisando continuamente su grado de avance.
- Consensuar acciones para análisis en materia de Prevención de Lavado de Dinero en casos de empleados y proveedores
- Promover la adopción de medidas necesarias para resolver las situaciones éticamente cuestionables.
- Adoptar las medidas necesarias para dar cumplimiento al Código de Conducta Ético; el de Mercado de Capitales; las regulaciones en materia de Protección de Datos Personales, Customer Compliance y Control Regulatorio.
- Promover planes de acción en materia de formación y sensibilización a la dotación del Banco y empresas vinculadas sobre la importancia del conocimiento de los aspectos contenidos en materia de Integridad, Conducta en los Mercados, Customer Compliance, Protección de Datos Personales y Control Regulatorio.

Este Comité se reunirá de forma mensual.

#### **h) Comité de Activos y Pasivos.**

Este comité se encuentra integrado por: (i) Director Ejecutivo; (ii) Director de Desarrollo del Negocio y Banca Digital; (iii) Director Financiero y Planeamiento; (iv) Director de Riesgos; (v) Director Comercial; (vi) Director Corporate & Investment Banking; (vii) Director Adjunto Servicio de Estudios Económicos; (viii) Gerente de Planeamiento y Eficiencia; (ix) Gerente de Gestión Financiera y Relación con Inversores (Responsable) y (x) Gerente de Riesgos Financieros.

IGNACIO SANZ Y ARCELUS  
Director Financiero y de Planeamiento

JORGE C. BLEDEL  
Presidente

MARTIN E. ZARICH  
Gerente General

Firmado a los efectos de su identificación  
con nuestro informe de fecha 9 de febrero de 2017  
P/COMISIÓN FISCALIZADORA

Firmado a los efectos de su identificación  
con nuestro informe de fecha 9 de febrero de 2017  
DELOITTE & CO. S.A.  
(Registro de Sociedades Comerciales  
C.P.C.E.C.A.B.A. T° 1 F° 3)

ALEJANDRO MOSQUERA (Síndico)  
Abogado - U.B.A.  
C.P.A.C.F. T° 30 F° 536

MARCELO BASTANTE (Socio)  
Contador Público - U.B.A.  
C.P.C.E.C.A.B.A. T° 235 F° 46

Sus principales funciones serán:

- Seguimiento de variables macroeconómicas.
- Análisis y discusión de las condiciones de los mercados financieros locales y del exterior, pronóstico e impacto sobre los Riesgos Estructurales del Banco.
- Seguimiento y Control de los Límites y Alertas de Liquidez, Tasa, Posición de Cambios y Riesgo de Mercado, tanto internos como regulatorios. Definición de acciones correctivas en caso de ser necesario.
- Análisis de la evolución histórica y proyección del Balance de Activos y Pasivos, desvíos vs. presupuestos y comparación vs. mercado y competencia.
- Seguimiento de la liquidez excedente del banco, comparación vs. mercado y análisis de escenarios de stress.
- Establecer la estrategia de Fondeo y asignación de recursos.
- Establecer la política de precios y productos de activos y pasivos.
- Seguimiento de la evolución del Margen Financiero del banco y sus principales desvíos. Evolución de spreads de la actividad. Análisis de impacto propuestas de Gestión.
- Diseño de la estrategia de inversión y de excedentes.
- Estrategia de inversiones en Riesgo Público.
- Evolución histórica y proyectada de la posición de Capital y Dividendos proyectados de la Entidad, y análisis de propuestas que tiendan al uso eficiente del mismo.
- Ordenar la realización de análisis financieros o de otra índole que sean necesarios para optimizar la gestión de los puntos anteriores.
- Es responsabilidad de Gestión Financiera el análisis y seguimiento de las propuestas presentadas al comité a través de las comisiones correspondientes.

Este Comité se reunirá de forma mensual.

## VII. SUBSIDIARIAS Y AFILIADAS DE BBVA FRANCÉS

Las principales subsidiarias y afiliadas de BBVA Francés son:

- a) BBVA Francés Valores S.A. otorga el servicio de compra-venta de valores negociables y otras especies y operaciones habilitadas, a clientes en forma directa y a través de BBVA Banco Francés S.A.
- b) BBVA Francés Asset Management S.A. Sociedad Gerente de Fondos Comunes de Inversión, que tiene por objeto la dirección y administración de los Fondos Comunes de Inversión, de acuerdo con lo establecido en el artículo 3° de la Ley 24.083 con las modificaciones introducidas por las Ley 26.831.
- c) PSA Finance Argentina Compañía Financiera S.A. cuyo objeto es otorgar financiación a través de préstamos prendarios para la compra de vehículos nuevos y usados de las marcas Peugeot y Citroën, de créditos por arrendamiento financiero y otros productos financieros, y servicios asociados a la compra, mantenimiento y aseguramiento de vehículos.

IGNACIO SANZ Y ARCELUS  
Director Financiero y de Planeamiento

JORGE C. BLEDEL  
Presidente

MARTIN E. ZARICH  
Gerente General

Firmado a los efectos de su identificación  
con nuestro informe de fecha 9 de febrero de 2017  
P/COMISIÓN FISCALIZADORA

Firmado a los efectos de su identificación  
con nuestro informe de fecha 9 de febrero de 2017  
DELOITTE & CO. S.A.  
(Registro de Sociedades Comerciales  
C.P.C.E.C.A.B.A. T° 1 F° 3)

ALEJANDRO MOSQUERA (Síndico)  
Abogado - U.B.A.  
C.P.A.C.F. T° 30 F° 536

MARCELO BASTANTE (Socio)  
Contador Público - U.B.A.  
C.P.C.E.C.A.B.A. T° 235 F° 46

- d) Consolidar AFJP S.A. (en liquidación), ver nota 3 a los Estados Contables Consolidados de BBVA Francés al 31 de diciembre de 2016.
- e) Rombo Compañía Financiera S.A. cuyo objeto es otorgar financiación a través de préstamos prendarios para la compra de vehículos nuevos y usados de las marcas Renault y Nissan, de créditos por arrendamiento financiero y otros productos financieros, y servicios asociados a la compra, mantenimiento y aseguramiento de vehículos.
- f) BBVA Consolidar Seguros S.A. que opera en las ramas de incendio, combinado familiar e integral, responsabilidad civil, robo, accidentes personales, vida colectivo y otros riesgos.
- g) Volkswagen Financial Services Compañía Financiera S.A. cuyo objeto es otorgar financiación a través de préstamos prendarios para la compra de vehículos nuevos y usados de las marcas VW, Audi y Ducati, de créditos por arrendamiento financiero y otros productos financieros, y servicios asociados a la compra, mantenimiento y aseguramiento de vehículos.

## VIII. RED SUCURSALES Y OFICINAS MINORISTAS

BBVA Francés opera una red de 251 sucursales distribuidas de la siguiente manera: Ciudad Autónoma de Buenos Aires 82 sucursales; Gran Buenos Aires 52 sucursales e interior del país 117 sucursales.

## IX. INFORMACIÓN SOBRE LÍNEAS DE NEGOCIOS

Las líneas de negocios más relevantes comprenden: Banca Minorista, cuya estrategia se apoya en la vinculación integral de los clientes y fortalecer el segmento de tarjetas de créditos; Banca Empresas cuyo objetivo es la asistencia a empresas tanto en el financiamiento de corto como de largo plazo; y Corporate & Investment Banking, relacionado con la operatoria de Comercio Exterior, asesoramiento en operaciones de fusiones y adquisiciones y operaciones en mercado de capitales.

## X. INCENTIVOS ECONÓMICOS AL PERSONAL

BBVA Francés adopta como política aplicar un sistema de retribución capaz de atraer y retener a las personas correctas para cada posición, de acuerdo a los siguientes principios:

- Reconocer y compensar en función de la actuación individual, la obtención de resultados, del trabajo en equipo y la calidad de los resultados alcanzados, así como las capacidades y competencias que cada persona aplica a su trabajo.
- Asegurar la equidad interna a través del análisis de estructura, descripciones de puestos y remuneraciones.
- Asegurar la competitividad externa mediante la actualización de la información con el mercado de referencia.
- Recompensar por la aportación de resultados tangibles.

IGNACIO SANZ Y ARCELUS  
Director Financiero y de Planeamiento

JORGE C. BLEDEL  
Presidente

MARTIN E. ZARICH  
Gerente General

Firmado a los efectos de su identificación  
con nuestro informe de fecha 9 de febrero de 2017  
P/COMISIÓN FISCALIZADORA

Firmado a los efectos de su identificación  
con nuestro informe de fecha 9 de febrero de 2017  
DELOITTE & CO. S.A.  
(Registro de Sociedades Comerciales  
C.P.C.E.C.A.B.A. T° 1 F° 3)

ALEJANDRO MOSQUERA (Síndico)  
Abogado - U.B.A.  
C.P.A.C.F. T° 30 F° 536

MARCELO BASTANTE (Socio)  
Contador Público - U.B.A.  
C.P.C.E.C.A.B.A. T° 235 F° 46

El sistema de retribución incluye las compensaciones que por todo concepto percibe el empleado como contraprestación por su aporte a la organización en términos de tiempo, función y resultados, y está integrado por el sistema de remuneración fija y el sistema de remuneración variable.

A los fines del cumplimiento de dichos principios, la entidad dispone de instrumentos dentro de los procesos de remuneración que se detallan a continuación:

- Encuestas salariales del mercado de referencia: el posicionamiento que se adopta dentro de la encuesta se define de acuerdo a las necesidades y estrategia de la Entidad para cada período. Este mercado de referencia está constituido por un conjunto de compañías que poseen estructuras organizativas y tamaños de negocios comparables.
- Categorías / Escalas salariales: diseñadas a partir de la estructura interna de los puestos y de la información de encuestas salariales de mercado. Estas escalas constituyen rangos salariales que agrupan puestos de similar importancia, en términos de responsabilidad, experiencia, conocimientos, etc.

Por otro lado, BBVA Francés utiliza la evaluación de la actuación como una herramienta clave para compensar el esfuerzo y el resultado de cada empleado. Al finalizar cada ejercicio, cada responsable evalúa los objetivos de sus colaboradores a los fines de obtener la evaluación individual del desempeño del año. Dentro de la misma podemos distinguir cuatro tipos de objetivos: Cuantitativos, De Cliente, Tácticos y Otros Objetivos.

El resultado de las evaluaciones refleja los niveles de aportación de cada miembro del equipo, y a partir del mismo, se define el derecho al cobro de los incentivos definidos.

La catalogación es el proceso por el que el responsable realiza una valoración global de cada uno de sus colaboradores en el desempeño de su función actual, y cuyos resultados son utilizados para la aplicación de determinadas políticas de Recursos Humanos.

A su vez, la proyección es el proceso por el que el responsable realiza una valoración de cada uno de sus colaboradores sobre las capacidades para desempeñar funciones de mayor nivel dentro de BBVA Francés. Esta valoración debe estar basada en la experiencia, los conocimientos, las habilidades y el compromiso del colaborador.

Cada empleado tiene acceso a la retribución variable asociada al puesto de trabajo y a los resultados obtenidos en la valoración del desempeño. De este modo, se busca incentivar y recompensar el logro de resultados. Los modelos actualmente vigentes, son:

- Modelo de incentivación a la Red de Sucursales: consta de cuatro pagos trimestrales y un pago de los indicadores anuales. La realización del pago está relacionada con el cumplimiento de objetivos asignados a cada persona, para cada período. Cada puesto tiene asignada una parrilla de objetivos y cada uno de los objetivos tiene una ponderación.
- Modelo de incentivación de Áreas Centrales, Canales y Apoyo a la Red de Sucursales: el pago variable es asignado anualmente a cada empleado por su supervisor contemplando la valoración

IGNACIO SANZ Y ARCELUS  
Director Financiero y de Planeamiento

JORGE C. BLEDEL  
Presidente

MARTIN E. ZARICH  
Gerente General

Firmado a los efectos de su identificación  
con nuestro informe de fecha 9 de febrero de 2017  
P/COMISIÓN FISCALIZADORA

Firmado a los efectos de su identificación  
con nuestro informe de fecha 9 de febrero de 2017  
DELOITTE & CO. S.A.  
(Registro de Sociedades Comerciales  
C.P.C.E.C.A.B.A. T° 1 F° 3)

ALEJANDRO MOSQUERA (Síndico)  
Abogado - U.B.A.  
C.P.A.C.F. T° 30 F° 536

MARCELO BASTANTE (Socio)  
Contador Público - U.B.A.  
C.P.C.E.C.A.B.A. T° 235 F° 46



de desempeño-evaluación de la actuación y el bono de referencia del puesto. Adicionalmente, se consideran variables relacionadas con la consecución de los objetivos de la Entidad de acuerdo con los criterios adoptados con el grado de cumplimiento presupuestario. Estos factores pueden impactar en la retribución variable definida.

- Modelo de incentivación DOR (Dirección Orientada a Resultados): al final de cada ejercicio cada empleado de este grupo es sometido a una evaluación, cuya nota está relacionada con el grado de cumplimiento de los objetivos. Estos se renuevan año a año, en consecuencia con la estrategia de la Entidad. La determinación del pago se realiza en base a un bono de referencia ponderado por la nota individual y ajustado en función de la consecución de los objetivos de la Entidad y el grado de cumplimiento presupuestario.
- Modelo de incentivación por Comisiones: el valor de la comisión depende de la valoración unitaria de cada producto en función del aporte del mismo a los resultados de la Entidad. Los criterios a aplicar en la retribución por comisiones se revisan anualmente y su pago es mensual y a mes vencido.
- Modelo de incentivación con pago en acciones: Es un programa de incentivo a directivos, basado en la entrega de acciones. El número de unidades a asignar se determina tomando como referencia en nivel de responsabilidad de cada beneficiario dentro del Banco. El número de acciones finalmente a entregar, depende del ratio de cumplimiento individual del empleado.

Por otro lado, a partir del año 2012, la Entidad ha incorporado un nuevo sistema de liquidación y pago de la gratificación variable anual para cierto colectivo de ejecutivos cuyas actividades profesionales tienen impacto material en el perfil de riesgo de la Entidad.

Los ejecutivos incluidos en dicho colectivo perciben, al menos, el 50% de la gratificación variable anual correspondiente a cada ejercicio en acciones. El pago, tanto en efectivo como en acciones, se distribuye de la siguiente manera: un 60% de la gratificación durante el primer trimestre del ejercicio y el 40% restante diferido a 3 años desde la primera fecha de pago de la gratificación variable.

Las acciones entregadas a este colectivo de empleados y que forman parte de su gratificación variable anual correspondiente al ejercicio son indisponibles durante los 6 meses inmediatos siguientes a su entrega. El régimen de indisponibilidad se aplica sobre el importe neto de las acciones, esto es, descontando la parte necesaria para que el empleado pueda hacer frente a los impuestos por las acciones recibidas. Este régimen de indisponibilidad de las acciones resulta igualmente de aplicación en los supuestos de extinción de la relación del empleado o directivo con BBVA Francés por cualquier causa, salvo en los casos de fallecimiento y declaración de incapacidad laboral permanente en todos sus grados. Trascurrido el período de indisponibilidad, los empleados de BBVA Francés que forman parte del colectivo sujeto pueden transmitir libremente sus acciones.

Además del cumplimiento de los objetivos establecidos para dicho incentivo, el beneficiario debe permanecer activo en la Entidad en la fecha de liquidación, haber generado el derecho a percibir retribución variable ordinaria correspondiente a ese ejercicio y no haber sido sancionado por un incumplimiento grave del código de conducta y demás normativa interna.

IGNACIO SANZ Y ARCELUS  
Director Financiero y de Planeamiento

JORGE C. BLEDEL  
Presidente

MARTIN E. ZARICH  
Gerente General

Firmado a los efectos de su identificación  
con nuestro informe de fecha 9 de febrero de 2017  
P/COMISIÓN FISCALIZADORA

Firmado a los efectos de su identificación  
con nuestro informe de fecha 9 de febrero de 2017  
DELOITTE & CO. S.A.  
(Registro de Sociedades Comerciales  
C.P.C.E.C.A.B.A. T° 1 F° 3)

ALEJANDRO MOSQUERA (Síndico)  
Abogado - U.B.A.  
C.P.A.C.F. T° 30 F° 536

MARCELO BASTANTE (Socio)  
Contador Público - U.B.A.  
C.P.C.E.C.A.B.A. T° 235 F° 46

**XI. CÓDIGO DE CONDUCTA**

La Entidad cuenta con un Código de Conducta que vincula a todos los empleados y directivos del BBVA Francés.

El Código de Conducta define y desarrolla los fundamentos de comportamiento ético que el Directorio de BBVA Francés entiende que ha de aplicarse a los negocios y actividades de BBVA Francés y Empresas del Grupo en Argentina, y las pautas de actuación necesarias para que la integridad corporativa se manifieste (i) en las relaciones establecidas con sus clientes, empleados y directivos, proveedores y terceros; (ii) en sus actuaciones en los diferentes mercados, como emisor u operador; (iii) a través de la actuación individual de sus empleados y directivos; y, (iv) en el establecimiento de órganos y funciones específicas a las que se atribuye la responsabilidad de velar por el cumplimiento del contenido del Código y de promover las acciones necesarias para preservar, eficazmente, la integridad corporativa en su conjunto.

**XII. CONFLICTO DE INTERESES**

El Directorio aprobó el 16 de diciembre de 2014, la última versión de la Norma para la Prevención y Gestión de los conflictos de intereses en BBVA Francés y otras empresas vinculadas en Argentina.

La norma contiene los siguientes lineamientos principales: (i) fija el ámbito de aplicación; (ii) identifica los conflictos de intereses; (iii) establece las medidas de prevención y gestión de conflictos de intereses; y (iv) establece el procedimiento de actuación para la resolución de conflictos de interés.

Asimismo, el artículo 12 “Estándares para el desempeño del cargo de Director”, del Código de Gobierno Societario, reglamenta entre otros asuntos, las operaciones entre el Director y la Sociedad o las empresas del Grupo.

Establece principalmente que el Director no estará presente en las deliberaciones de los órganos sociales de los que forme parte, relativas a asuntos en los que pudiere estar interesado directa o indirectamente, o que afecten a las personas con él vinculadas en los términos legalmente establecidos.

Asimismo, establece que el Director no podrá realizar directa o indirectamente transacciones personales, profesionales o comerciales, con la Entidad o empresas de su grupo, distintas de las relaciones bancarias habituales, salvo que éstas estuviesen sometidas a un procedimiento de contratación que asegure su transparencia, con ofertas en concurrencia y a precios de mercado.

**22. PUBLICACIÓN DE LOS ESTADOS CONTABLES**

De acuerdo con lo previsto en la Comunicación "A" 760, la previa intervención del B.C.R.A. no es requerida a los fines de la publicación de los presentes estados contables.

IGNACIO SANZ Y ARCELUS  
Director Financiero y de Planeamiento

JORGE C. BLEDEL  
Presidente

MARTIN E. ZARICH  
Gerente General

Firmado a los efectos de su identificación  
con nuestro informe de fecha 9 de febrero de 2017  
P/COMISIÓN FISCALIZADORA

Firmado a los efectos de su identificación  
con nuestro informe de fecha 9 de febrero de 2017  
DELOITTE & CO. S.A.  
(Registro de Sociedades Comerciales  
C.P.C.E.C.A.B.A. T° 1 F° 3)

ALEJANDRO MOSQUERA (Síndico)  
Abogado - U.B.A.  
C.P.A.C.F. T° 30 F° 536

MARCELO BASTANTE (Socio)  
Contador Público – U.B.A.  
C.P.C.E.C.A.B.A. T° 235 F° 46

**DETALLE DE TÍTULOS PÚBLICOS Y PRIVADOS**  
AL 31 DE DICIEMBRE DE 2016 Y 2015  
(cifras expresadas en miles de pesos)

| Denominación   | Identificación | Tenencia                          |                             | Posición sin opciones | Posición final |
|--|----------------|-----------------------------------|-----------------------------|-----------------------|----------------|
|  |                | Valor de mercado o valor presente | Saldo según libros 31-12-16 |                       |                |
| <b>TÍTULOS PÚBLICOS</b>  |                |                                   |                             |                       |                |
| <b>* Títulos Públicos a valor razonable de mercado</b>                   |                |                                   |                             |                       |                |
| Del país:  |                |                                   |                             |                       |                |
| En pesos   |                |                                   |                             |                       |                |
| Bono Garantizado vto. 2020   | 2423           |                                   | 1.737.508                   | 1.737.508             | 1.737.508      |
| Bono del Tesoro Nacional ajustados por CER vto. 2021                     | 5315           |                                   | 649.721                     | 649.721               | 649.721        |
| Bono del Tesoro Nacional en pesos a tasa fija vto. 2018                  | 5316           |                                   | 542.000                     | 542.000               | 542.000        |
| Bono del Tesoro Nacional en pesos a tasa fija vto. 2021                  | 5318           |                                   | 327.356                     | 328.421               | 328.421        |
| Títulos Discount en pesos regidos por Ley Argentina vto. 2033            | 45696          |                                   | 227.048                     | 227.048               | 227.048        |
| Bono de la Nación Argentina en pesos Badlar privada + 325 Pbs. vto. 2020 | 5476           |                                   | 219.240                     | 219.240               | 219.240        |
| Bono del Tesoro Nacional en pesos a tasa fija vto. 2023                  | 5319           |                                   | 193.022                     | 193.022               | 193.022        |
| Otros  |                |                                   | 179.365                     | 179.365               | 179.365        |
| Subtotal en pesos  |                |                                   | 4.075.260                   | 2.894.594             | 4.076.325      |
| En moneda extranjera   |                |                                   |                             |                       |                |
| Bono de la Nación Argentina en dólares 7% vto. 2017                      | 5436           |                                   | 196.624                     | 196.624               | 196.624        |
| Otros  |                |                                   | 2.345                       | 2.345                 | 2.345          |
| Subtotal en moneda extranjera  |                |                                   | 198.969                     | 325.499               | 198.969        |
| Subtotal títulos públicos a valor razonable de mercado                   |                |                                   | 4.274.229                   | 3.220.093             | 4.275.294      |
| <b>* Títulos Públicos a costo más rendimiento</b>                        |                |                                   |                             |                       |                |
| Del país:  |                |                                   |                             |                       |                |
| En pesos   |                |                                   |                             |                       |                |
| Títulos de deuda de la Provincia de Buenos Aires en pesos serie II       | 32847          | 100.539                           | 100.277                     | 100.277               | 100.277        |
| Otros  |                | 164                               | 164                         | 164                   | 164            |
| Subtotal en pesos  |                |                                   | 100.441                     | 164                   | 100.441        |
| En moneda extranjera   |                |                                   |                             |                       |                |
| Letras del Tesoro en dólares estadounidenses vto. 20-03-17               | 5199           | 787.605                           | 787.486                     | 787.486               | 787.486        |
| Otros  |                | 16.167                            | 16.162                      | 16.162                | 16.162         |
| Subtotal en moneda extranjera  |                |                                   | 803.648                     | 803.648               | 803.648        |
| Subtotal títulos públicos a costo más rendimiento                        |                |                                   | 904.089                     | 164                   | 904.089        |
| <b>* Instrumentos emitidos por el B.C.R.A.</b>                           |                |                                   |                             |                       |                |
| Letras B.C.R.A.  |                |                                   |                             |                       |                |
| A valor razonable de mercado   |                |                                   |                             |                       |                |
| Letras del B.C.R.A. segmento interno en pesos vto. 15-03-17              | 46800          |                                   | 143.380                     | 143.380               | 143.380        |
| Letras del B.C.R.A. segmento externo en pesos vto. 25-01-17              | 46766          |                                   | 33.277                      | 33.277                | 33.277         |
| Otros  |                |                                   | 761                         | 761                   | 761            |
| Subtotal a valor razonable de mercado                                    |                |                                   | 177.418                     | 5.975.561             | 177.418        |
| Por operaciones de pase  |                |                                   |                             |                       |                |
| Letras del B.C.R.A. segmento interno en pesos vto. 03-05-17              | 46808          |                                   | 64.872                      | --                    | --             |
| Subtotal por operaciones de pase   |                |                                   | 64.872                      | --                    | --             |
| A costo más rendimiento  |                |                                   |                             |                       |                |
| Letras del B.C.R.A. segmento interno en pesos vto. 01-03-17              | 46794          |                                   | 1.723.410                   | 1.723.410             | 1.723.410      |
| Letras del B.C.R.A. segmento interno en pesos vto. 26-04-17              | 46807          |                                   | 1.204.048                   | 1.204.048             | 1.204.048      |
| Letras del B.C.R.A. segmento interno en pesos vto. 01-02-17              | 46773          |                                   | 985.352                     | 985.352               | 985.352        |
| Letras del B.C.R.A. segmento interno en pesos vto. 04-01-17              | 46790          |                                   | 965.513                     | 1.168.066             | 1.168.066      |
| Letras del B.C.R.A. segmento interno en pesos vto. 17-05-17              | 46810          |                                   | 565.139                     | 550.528               | 550.528        |
| Letras del B.C.R.A. segmento interno en pesos vto. 03-05-17              | 46808          |                                   | 369.273                     | 369.273               | 369.273        |
| Letras del B.C.R.A. segmento interno en pesos vto. 08-02-17              | 46780          |                                   | 344.495                     | 344.495               | 344.495        |
| Letras del B.C.R.A. segmento externo en pesos vto. 11-01-17              | 46760          |                                   | 223.078                     | 223.078               | 223.078        |
| Letras del B.C.R.A. segmento interno en pesos vto. 11-01-17              | 46793          |                                   | 218.996                     | 218.996               | 218.996        |
| Letras del B.C.R.A. segmento interno en pesos vto. 25-01-17              | 46799          |                                   | 210.148                     | 210.148               | 210.148        |
| Letras del B.C.R.A. segmento interno en pesos vto. 18-01-17              | 46796          |                                   | 156.019                     | 156.019               | 156.019        |
| Otros  |                |                                   | 167.342                     | 167.342               | 167.342        |
| Subtotal a costo más rendimiento   |                |                                   | 7.132.813                   | 5.111.019             | 7.320.755      |
| Subtotal instrumentos emitidos por el B.C.R.A.                           |                |                                   | 7.375.103                   | 11.086.580            | 7.498.173      |
| <b>TOTAL TÍTULOS PÚBLICOS</b>  |                |                                   | 12.553.421                  | 14.306.837            | 12.677.556     |

IGNACIO SANZ Y ARCELUS  
Director Financiero y de Planeamiento

JORGE C. BLEDEL  
Presidente

MARTIN E. ZARICH  
Gerente General

Firmado a los efectos de su identificación  
con nuestro informe de fecha 9 de febrero de 2017  
P/COMISIÓN FISCALIZADORA

Firmado a los efectos de su identificación  
con nuestro informe de fecha 9 de febrero de 2017  
DELOITTE & CO. S.A.  
(Registro de Sociedades Comerciales  
C.P.C.E.C.A.B.A. T° 1 F° 3)

ALEJANDRO MOSQUERA (Síndico)  
Abogado - U.B.A.  
C.P.A.C.F. T° 30 F° 536

MARCELO BASTANTE (Socio)  
Contador Público - U.B.A.  
C.P.C.E.C.A.B.A. T° 235 F° 46

**DETALLE DE TÍTULOS PÚBLICOS Y PRIVADOS**  
AL 31 DE DICIEMBRE DE 2016 Y 2015  
(cifras expresadas en miles de pesos)

| Denominación   | Identificación | Tenencia                                |                                   | Posición sin<br>opciones | Posición final |
|--|----------------|---|-----------------------------------|--------------------------|----------------|
|  |                | Valor de<br>mercado o<br>valor presente | Saldo<br>según libros<br>31-12-16 |                          |                |
| <b>INVERSIONES EN TÍTULOS PRIVADOS CON COTIZACIÓN</b>          |                |   |                                   |                          |                |
| <b>* Otros representativos de capital</b>                      |                |   |                                   |                          |                |
| Del País:  |                |   |                                   |                          |                |
| En pesos   |                |   |                                   |                          |                |
| Subtotal en pesos  |                |   | 126                               |                          |                |
| Del exterior   |                |   |                                   |                          |                |
| En moneda extranjera   |                |   |                                   |                          |                |
| Otros  |                |   | 49                                | 49                       | 49             |
| Subtotal en moneda extranjera                                  |                |   | 49                                | 49                       | 49             |
| Subtotal representativo de capital                             |                |   | 49                                | 49                       | 49             |
| <b>TOTAL DE INVERSIONES EN TÍTULOS PRIVADOS CON COTIZACIÓN</b> |                |   |                                   |                          |                |
|  |                |   | 49                                | 49                       | 49             |
| <b>TOTAL TÍTULOS PÚBLICOS Y PRIVADOS</b>                       |                |   |                                   |                          |                |
|  |                |   | 12.553.470                        | 14.307.011               | 12.677.605     |

IGNACIO SANZ Y ARCELUS  
Director Financiero y de Planeamiento

JORGE C. BLEDEL  
Presidente

MARTIN E. ZARICH  
Gerente General

Firmado a los efectos de su identificación  
con nuestro informe de fecha 9 de febrero de 2017  
P/COMISIÓN FISCALIZADORA

Firmado a los efectos de su identificación  
con nuestro informe de fecha 9 de febrero de 2017  
DELOITTE & CO. S.A.  
(Registro de Sociedades Comerciales  
C.P.C.E.C.A.B.A. T° 1 F° 3)

ALEJANDRO MOSQUERA (Síndico)  
Abogado - U.B.A.  
C.P.A.C.F. T° 30 F° 536

MARCELO BASTANTE (Socio)  
Contador Público - U.B.A.  
C.P.C.E.C.A.B.A. T° 235 F° 46

**CLASIFICACIÓN DE LAS FINANCIACIONES POR SITUACIÓN  
Y GARANTÍAS RECIBIDAS**  
AL 31 DE DICIEMBRE DE 2016 Y 2015  
(cifras expresadas en miles de pesos)

|   | 31.12.16          | 31.12.15          |
|---|-------------------|-------------------|
| <b>CARTERA COMERCIAL</b>                        |                   |                   |
| En situación normal                             | 43.398.676        | 28.048.594        |
| Con garantías y contragarantías preferidas "A"  | 1.751.341         | 1.715.283         |
| Con garantías y contragarantías preferidas "B"  | 1.384.068         | 1.259.431         |
| Sin garantías ni contragarantías preferidas     | 40.263.267        | 25.073.880        |
| Con seguimiento especial                        | 13.116            | 15.957            |
| En observación                                  | 5.968             | 8.788             |
| Con garantías y contragarantías preferidas "B"  | 3.613             | 5.419             |
| Sin garantías ni contragarantías preferidas     | 2.355             | 3.369             |
| En negociación o con acuerdos de refinanciación | 7.148             | 7.169             |
| Con garantías y contragarantías preferidas "B"  | 6.177             | 859               |
| Sin garantías ni contragarantías preferidas     | 971               | 6.310             |
| Con problemas                                   | 17.568            | --,-              |
| Sin garantías ni contragarantías preferidas     | 17.568            | --,-              |
| Con alto riesgo de insolvencia                  | 11.385            | 13.134            |
| Con garantías y contragarantías preferidas "B"  | 7.105             | 7.105             |
| Sin garantías ni contragarantías preferidas     | 4.280             | 6.029             |
| Irrecuperable                                   | --,-              | 5.506             |
| Sin garantías ni contragarantías preferidas     | --,-              | 5.506             |
| <b>TOTAL</b>                                    | <b>43.440.745</b> | <b>28.083.191</b> |

IGNACIO SANZ Y ARCELUS  
Director Financiero y de Planeamiento

JORGE C. BLEDEL  
Presidente

MARTIN E. ZARICH  
Gerente General

Firmado a los efectos de su identificación  
con nuestro informe de fecha 9 de febrero de 2017  
P/COMISIÓN FISCALIZADORA

Firmado a los efectos de su identificación  
con nuestro informe de fecha 9 de febrero de 2017  
DELOITTE & CO. S.A.  
(Registro de Sociedades Comerciales  
C.P.C.E.C.A.B.A. T° 1 F° 3)

ALEJANDRO MOSQUERA (Síndico)  
Abogado - U.B.A.  
C.P.A.C.F. T° 30 F° 536

MARCELO BASTANTE (Socio)  
Contador Público - U.B.A.  
C.P.C.E.C.A.B.A. T° 235 F° 46

**CLASIFICACIÓN DE LAS FINANCIACIONES POR SITUACIÓN  
Y GARANTÍAS RECIBIDAS**

AL 31 DE DICIEMBRE DE 2016 Y 2015  
(cifras expresadas en miles de pesos)

|  | 31.12.16          | 31.12.15          |
|--|-------------------|-------------------|
| <b>CARTERA DE CONSUMO Y VIVIENDA</b>           |                   |                   |
| Situación normal                               | 36.684.989        | 31.510.894        |
| Con garantías y contragarantías preferidas "A" | 11.534            | 18.075            |
| Con garantías y contragarantías preferidas "B" | 2.626.202         | 2.605.846         |
| Sin garantías ni contragarantías preferidas    | 34.047.253        | 28.886.973        |
| Riesgo bajo                                    | 377.474           | 211.609           |
| Con garantías y contragarantías preferidas "B" | 30.814            | 20.454            |
| Sin garantías ni contragarantías preferidas    | 346.660           | 191.155           |
| Riesgo medio                                   | 350.546           | 179.566           |
| Con garantías y contragarantías preferidas "B" | 9.075             | 5.444             |
| Sin garantías ni contragarantías preferidas    | 341.471           | 174.122           |
| Riesgo alto                                    | 188.922           | 117.743           |
| Con garantías y contragarantías preferidas "B" | 16.460            | 9.293             |
| Sin garantías ni contragarantías preferidas    | 172.462           | 108.450           |
| Irrecuperable                                  | 27.707            | 26.618            |
| Con garantías y contragarantías preferidas "B" | 6.609             | 9.479             |
| Sin garantías ni contragarantías preferidas    | 21.098            | 17.139            |
| Irrecuperable por disposición técnica          | 26                | 66                |
| Sin garantías ni contragarantías preferidas    | 26                | 66                |
| <b>TOTAL</b>                                   | <b>37.629.664</b> | <b>32.046.496</b> |
| <b>TOTAL GENERAL (1)</b>                       | <b>81.070.409</b> | <b>60.129.687</b> |

(1) Se incluye: Préstamos (antes de provisiones); Otros créditos por intermediación financiera: Obligaciones negociables sin cotización y Otros comprendidos en las Normas de Clasificación de Deudores; Créditos por arrendamientos financieros (antes de provisiones); Cuentas de orden acreedoras contingentes: Créditos acordados (saldos no utilizados) comprendidos en las normas de clasificación de deudores, Otras garantías otorgadas comprendidas en las normas de clasificación de deudores y Otras comprendidas en las normas de clasificación de deudores.

IGNACIO SANZ Y ARCELUS  
Director Financiero y de Planeamiento

JORGE C. BLEDEL  
Presidente

MARTIN E. ZARICH  
Gerente General

Firmado a los efectos de su identificación  
con nuestro informe de fecha 9 de febrero de 2017  
P/COMISIÓN FISCALIZADORA

Firmado a los efectos de su identificación  
con nuestro informe de fecha 9 de febrero de 2017  
DELOITTE & CO. S.A.  
(Registro de Sociedades Comerciales  
C.P.C.E.C.A.B.A. T° 1 F° 3)

ALEJANDRO MOSQUERA (Síndico)  
Abogado - U.B.A.  
C.P.A.C.F. T° 30 F° 536

MARCELO BASTANTE (Socio)  
Contador Público - U.B.A.  
C.P.C.E.C.A.B.A. T° 235 F° 46

## CONCENTRACIÓN DE LAS FINANCIACIONES

AL 31 DE DICIEMBRE DE 2016 Y 2015

(cifras expresadas en miles de pesos)

| Número de clientes              | 31.12.16          |                       | 31.12.15          |                       |
|---------------------------------|-------------------|-----------------------|-------------------|-----------------------|
|                                 | Saldo de deuda    | % sobre cartera total | Saldo de deuda    | % sobre cartera total |
| 10 mayores clientes             | 10.211.444        | 12,60%                | 6.522.757         | 10,85%                |
| 50 siguientes mayores clientes  | 12.437.867        | 15,34%                | 7.079.649         | 11,77%                |
| 100 siguientes mayores clientes | 5.849.790         | 7,22%                 | 4.428.163         | 7,36%                 |
| Resto de clientes               | 52.571.308        | 64,84%                | 42.099.118        | 70,02%                |
| <b>TOTAL (1)</b>                | <b>81.070.409</b> | <b>100,00%</b>        | <b>60.129.687</b> | <b>100,00%</b>        |

(1) Ver llamada (1) en Anexo B.

IGNACIO SANZ Y ARCELUS  
Director Financiero y de Planeamiento

JORGE C. BLEDEL  
Presidente

MARTIN E. ZARICH  
Gerente General

Firmado a los efectos de su identificación  
con nuestro informe de fecha 9 de febrero de 2017  
P/COMISIÓN FISCALIZADORA

Firmado a los efectos de su identificación  
con nuestro informe de fecha 9 de febrero de 2017  
DELOITTE & CO. S.A.  
(Registro de Sociedades Comerciales  
C.P.C.E.C.A.B.A. T° 1 F° 3)

ALEJANDRO MOSQUERA (Síndico)  
Abogado - U.B.A.  
C.P.A.C.F. T° 30 F° 536

MARCELO BASTANTE (Socio)  
Contador Público - U.B.A.  
C.P.C.E.C.A.B.A. T° 235 F° 46

ANEXO D

**APERTURA POR PLAZOS DE LAS FINANCIACIONES**  
AL 31 DE DICIEMBRE DE 2016  
(cifras expresadas en miles de pesos)

| CONCEPTO   | Cartera vencida | Plazos que restan para su vencimiento |           |           |           |           |                 | TOTAL          |
|--|-----------------|---------------------------------------|-----------|-----------|-----------|-----------|-----------------|----------------|
|  |                 | 1 mes                                 | 3 meses   | 6 meses   | 12 meses  | 24 meses  | más de 24 meses |                |
| Sector público no financiero                             | --,-            | 98.819                                | --,-      | --,-      | --,-      | --,-      | --,-            | 98.819         |
| Sector financiero  | --,-            | 2.012.617                             | 718.859   | 535.989   | 161.262   | 214.878   | 161.432         | 3.805.037      |
| Sector privado no financiero y residentes en el exterior | 281.244         | 37.942.729                            | 8.120.833 | 8.937.614 | 7.444.925 | 6.186.373 | 8.252.835       | 77.166.553     |
| <b>TOTAL</b>   | 281.244         | 40.054.165                            | 8.839.692 | 9.473.603 | 7.606.187 | 6.401.251 | 8.414.267       | 81.070.409 (1) |

(1) Ver llamada (1) en Anexo B.

IGNACIO SANZ Y ARCELUS  
Director Financiero y de Planeamiento

JORGE C. BLEDEL  
Presidente

MARTIN E. ZARICH  
Gerente General

Firmado a los efectos de su identificación  
con nuestro informe de fecha 9 de febrero de 2017  
P/COMISIÓN FISCALIZADORA

Firmado a los efectos de su identificación  
con nuestro informe de fecha 9 de febrero de 2017  
DELOITTE & CO. S.A.  
(Registro de Sociedades Comerciales  
C.P.C.E.C.A.B.A. T° 1 F° 3)

ALEJANDRO MOSQUERA (Síndico)  
Abogado - U.B.A.  
C.P.A.C.F. T° 30 F° 536

MARCELO BASTANTE (Socio)  
Contador Público - U.B.A.  
C.P.C.E.C.A.B.A. T° 235 F° 46



**DETALLE DE PARTICIPACIONES EN OTRAS SOCIEDADES**  
AL 31 DE DICIEMBRE DE 2016 Y 2015  
(cifras expresadas en miles de pesos)

| Identificación  | Concepto<br>Denominación   | Acciones |                        |                  | IMPORTE    |                  | Actividad principal | Información sobre el emisor                          |   |                |                 |                                   |
|---|--|----------|------------------------|------------------|------------|------------------|---------------------|--|---|----------------|-----------------|-----------------------------------|
|   |  | Clase    | Valor nominal unitario | Votos por acción | Cantidad   | 31.12.16         |                     | 31.12.15   | Fecha de cierre del período / ejercicio | Capital social | Patrimonio neto | Resultado del período / ejercicio |
| <b>ENTIDADES FINANCIERAS, ACTIVIDADES COMPLEMENTARIAS Y AUTORIZADAS</b> |  |          |                        |                  |            |                  |                     |  |   |                |                 |                                   |
| <b>Controladas</b>  |  |          |                        |                  |            |                  |                     |  |   |                |                 |                                   |
| Del país:   |  |          |                        |                  |            |                  |                     |  |   |                |                 |                                   |
| miles de \$   |  |          |                        |                  |            |                  |                     |  |   |                |                 |                                   |
| 33642192049   | BBVA Francés Valores S.A.  | Ord.     | 5005                   | 1                | 12.396     | 93.771           | 41.648              | Agente de Bolsa                                      | 31.12.2016                              | 6.390          | 96.676          | 53.739                            |
| 30663323926   | Consolidar Administradora de Fondos de Jubilaciones y Pensiones S.A.(en liquidación) | Ord.     | 15                     | 1                | 35.425.947 | 3.253            | 10.484              | Administradora de Fondos de Jubilaciones y Pensiones | 31.12.2016                              | 65.739         | 6.037           | (8.404)                           |
| 30707847367   | PSA Finance Arg. Cia. Financiera S.A.  | Ord.     | 10005                  | 1                | 26.089     | 352.404          | 327.554             | Financiera   | 31.12.2016                              | 52.178         | 704.808         | 229.700                           |
| 30548590163   | BBVA Francés Asset Management S.A. Sociedad Gerente de Fondos Comunes de Inversión   | Ord.     | 15                     | 1                | 230.398    | 171.847          | 160.594             | Sociedad Gerente de FCI                              | 31.12.2016                              | 243            | 227.113         | 114.021                           |
| 33707124009   | Rombos Cia. Financiera S.A.  | Ord.     | 10005                  | 1                | 24.000     | 295.599          | 246.842             | Financiera   | 31.12.2016                              | 60.000         | 738.997         | 121.893                           |
| 30682419578   | Volkswagen Financial Services Cia. Financiera S.A.                                   | Ord.     | 15                     | 1                | 23.970.000 | 272.389          | --                  | Financiera   | 31.12.2016                              | 497.000        | 534.096         | 1.258                             |
|   | Subtotal Controladas   |          |                        |                  |            | <u>1.189.263</u> | <u>787.122</u>      |  |   |                |                 |                                   |
| <b>No Controladas</b>   |  |          |                        |                  |            |                  |                     |  |   |                |                 |                                   |
| Del país:   |  |          |                        |                  |            |                  |                     |  |   |                |                 |                                   |
| 30598910045   | Prima Medios de Pago S.A. (1)  | Ord.     | 15                     | 1                | 1.571.996  | 20.514           | 14.206              | Servicios a empresas                                 | 31.12.2015                              | 15.000         | 436.525         | 300.971                           |
| 30690783521   | Interbanking S.A.  | Ord.     | 15                     | 1                | 149.556    | 10.581           | 7.304               | Servicios  | 31.12.2015                              | 1.346          | 383.370         | 317.632                           |
|   | Otras  |          |                        |                  |            | 224              | 248                 |  |   |                |                 |                                   |
| Del exterior:   |  |          |                        |                  |            |                  |                     |  |   |                |                 |                                   |
| 30710156561   | Banco Latinoamericano de Comercio Exterior S.A.                                      | Com. B   | 875                    | 1                | 20.221     | 3.990            | 3.273               | Entidad bancaria                                     | 31.12.2015                              | 3.641.140      | 12.639.963      | 1.352.312                         |
|   | Subtotal no Controladas  |          |                        |                  |            | <u>35.399</u>    | <u>25.031</u>       |  |   |                |                 |                                   |
|   | Total en Entidades Financieras, Actividades Complementarias y Autorizadas            |          |                        |                  |            | <u>1.224.572</u> | <u>812.153</u>      |  |   |                |                 |                                   |
| <b>EN OTRAS SOCIEDADES</b>  |  |          |                        |                  |            |                  |                     |  |   |                |                 |                                   |
| <b>No Controladas</b>   |  |          |                        |                  |            |                  |                     |  |   |                |                 |                                   |
| Del país:   |  |          |                        |                  |            |                  |                     |  |   |                |                 |                                   |
| 30500064230   | BBVA Consolidar Seguros S.A.   | Ord.     | 15                     | 1                | 1.301.847  | 109.782          | 59.023              | Seguros  | 31.12.2016                              | 10.651         | 898.417         | 323.125                           |
| Del exterior:   |  |          |                        |                  |            |                  |                     |  |   |                |                 |                                   |
| 17BEI002  | S.W.I.F.T. S.C.R.L.  | Ord.     | 17595                  | 1                | 4          | 199              | 163                 | Servicios de mensajería financiera                   | 31.12.2015                              | 193.877        | 5.456.795       | 274.306                           |
|   | Subtotal no Controladas  |          |                        |                  |            | <u>109.981</u>   | <u>59.186</u>       |  |   |                |                 |                                   |
|   | Total en Otras Sociedades  |          |                        |                  |            | <u>109.981</u>   | <u>59.186</u>       |  |   |                |                 |                                   |
|   | TOTAL DE PARTICIPACIONES EN OTRAS SOCIEDADES   |          |                        |                  |            | <u>1.334.553</u> | <u>871.339</u>      |  |   |                |                 |                                   |

(1) Corresponde al ejercicio irregular de siete meses finalizado el 31 de diciembre de 2015.

IGNACIO SANZ Y ARCELUS  
Director Financiero y de Planeamiento

JORGE C. BLEDEL  
Presidente

MARTIN E. ZARICH  
Gerente General

Firmado a los efectos de su identificación  
con nuestro informe de fecha 9 de febrero de 2017  
P/COMISIÓN FISCALIZADORA

Firmado a los efectos de su identificación  
con nuestro informe de fecha 9 de febrero de 2017  
DELOITTE & CO. S.A.  
(Registro de Sociedades Comerciales  
C.P.C.E.C.A.B.A. T° 1 F° 3)

ALEJANDRO MOSQUERA (Síndico)  
Abogado - U.B.A.  
C.P.A.C.F. T° 30 F° 536

MARCELO BASTANTE (Socio)  
Contador Público - U.B.A.  
C.P.C.E.C.A.B.A. T° 235 F° 46

**DETALLE DE BIENES DE USO Y BIENES DIVERSOS**  
CORRESPONDIENTE A LOS EJERCICIOS ECONÓMICOS TERMINADOS EL 31 DE DICIEMBRE DE 2016 Y 2015  
(cifras expresadas en miles de pesos)

| CONCEPTO                              | Valor residual al inicio del ejercicio | Incorporaciones  | Transferencias     | Bajas         | Depreciaciones de ejercicio |                | Valor residual al 31.12.16 | Valor residual al 31.12.15 |
|---------------------------------------|--|------------------|--------------------|---------------|-----------------------------|----------------|----------------------------|----------------------------|
|                                       |  |                  |                    |               | Años de vida útil asignados | Importe        |                            |                            |
| <b>BIENES DE USO</b>                  |  |                  |                    |               |                             |                |                            |                            |
| Inmuebles                             | 439.572                                | 75.009           | 1.655.722          | --,--         | 50                          | 22.017         | 2.148.286                  | 439.572                    |
| Mobiliario e Instalaciones            | 436.577                                | 180.304          | 17.096             | 140           | 10                          | 69.046         | 564.791                    | 436.577                    |
| Máquinas y Equipos                    | 221.996                                | 225.107          | 167.252            | --,--         | 3 y 5                       | 153.063        | 461.292                    | 221.996                    |
| Vehículos                             | 3.305                                  | 6.549            | --,--              | 38            | 5                           | 1.458          | 8.358                      | 3.305                      |
| <b>TOTAL</b>                          | <b>1.101.450</b>                       | <b>486.969</b>   | <b>1.840.070</b>   | <b>178</b>    |                             | <b>245.584</b> | <b>3.182.727</b>           | <b>1.101.450</b>           |
| <b>BIENES DIVERSOS</b>                |  |                  |                    |               |                             |                |                            |                            |
| Obras en curso                        | 65.617                                 | 172.774          | (78.321)           | 18.969        | --,--                       | --,--          | 141.101                    | 65.617                     |
| Anticipo para compra de bienes        | 1.409.691                              | 660.937          | (1.594.861)        | --,--         | --,--                       | --,--          | 475.767                    | 1.409.691                  |
| Obras de arte                         | 992                                    | --,--            | --,--              | --,--         | --,--                       | --,--          | 992                        | 992                        |
| Bienes dados en alquiler              | 2.199                                  | --,--            | --,--              | --,--         | 50                          | 47             | 2.152                      | 2.199                      |
| Bienes tomados en defensa de créditos | 1.788                                  | 815              | --,--              | 778           | 50                          | 101            | 1.724                      | 1.788                      |
| Papeleña y útiles                     | 27.394                                 | 52.877           | --,--              | 36.868        | --,--                       | --,--          | 43.403                     | 27.394                     |
| Otros bienes diversos                 | 12.945                                 | 374.992          | (166.888)          | 7.903         | 50                          | 181            | 212.965                    | 12.945                     |
| <b>TOTAL</b>                          | <b>1.520.626</b>                       | <b>1.262.395</b> | <b>(1.840.070)</b> | <b>64.518</b> |                             | <b>329</b>     | <b>878.104</b>             | <b>1.520.626</b>           |

IGNACIO SANZ Y ARCELUS  
Director Financiero y de Planeamiento

JORGE C. BLEDEL  
Presidente

MARTIN E. ZARICH  
Gerente General

Firmado a los efectos de su identificación  
con nuestro informe de fecha 9 de febrero de 2017  
P/COMISIÓN FISCALIZADORA

Firmado a los efectos de su identificación  
con nuestro informe de fecha 9 de febrero de 2017  
DELOITTE & CO. S.A.  
(Registro de Sociedades Comerciales  
C.P.C.E.C.A.B.A. T° 1 F° 3)

ALEJANDRO MOSQUERA (Síndico)  
Abogado - U.B.A.  
C.P.A.C.F. T° 30 F° 536

MARCELO BASTANTE (Socio)  
Contador Público - U.B.A.  
C.P.C.E.C.A.B.A. T° 235 F° 46

**DETALLE DE BIENES INTANGIBLES**  
CORRESPONDIENTE A LOS EJERCICIOS ECONÓMICOS TERMINADOS EL 31 DE DICIEMBRE DE 2016 Y 2015  
(cifras expresadas en miles de pesos)

| CONCEPTO  | Valor residual al inicio del ejercicio | Incorporaciones | Amortizaciones de ejercicio |               | Valor residual a 31.12.16 | Valor residual a 31.12.15 |
|---|--|-----------------|-----------------------------|---------------|---------------------------|---------------------------|
|   |  |                 | Años de vida útil asignados | Importe       |                           |                           |
| LLAVE DE NEGOCIO                                  | --,-                                   | 3.596           | 10                          | 120           | 3.476                     | --,-                      |
| GASTOS DE ORGANIZACIÓN Y DESARROLLO (1)           | 236.598                                | 153.889         | 1 y 5                       | 78.326        | 312.161                   | 236.598                   |
| GASTOS DE ORGANIZACIÓN Y DESARROLLO NO DEDUCIBLES | --,-                                   | 7.923           | --,-                        | 7.923         | --,-                      | --,-                      |
| <b>TOTAL</b>                                      | <b>236.598</b>                         | <b>165.408</b>  |                             | <b>86.369</b> | <b>315.637</b>            | <b>236.598</b>            |

(1) Incluye principalmente costos asociados a proyectos del área de sistemas y mejoras en inmuebles de terceros.

IGNACIO SANZ Y ARCELUS  
Director Financiero y de Planeamiento

JORGE C. BLEDEL  
Presidente

MARTIN E. ZARICH  
Gerente General

Firmado a los efectos de su identificación  
con nuestro informe de fecha 9 de febrero de 2017  
P/COMISIÓN FISCALIZADORA

Firmado a los efectos de su identificación  
con nuestro informe de fecha 9 de febrero de 2017  
DELOITTE & CO. S.A.  
(Registro de Sociedades Comerciales  
C.P.C.E.C.A.B.A. T° 1 F° 3)

ALEJANDRO MOSQUERA (Síndico)  
Abogado - U.B.A.  
C.P.A.C.F. T° 30 F° 536

MARCELO BASTANTE (Socio)  
Contador Público - U.B.A.  
C.P.C.E.C.A.B.A. T° 235 F° 46

## CONCENTRACIÓN DE LOS DEPÓSITOS

AL 31 DE DICIEMBRE DE 2016 Y 2015

(cifras expresadas en miles de pesos)

| Número de clientes              | 31.12.16           |                       | 31.12.15          |                       |
|---------------------------------|--------------------|-----------------------|-------------------|-----------------------|
|                                 | Saldo de deuda     | % sobre cartera total | Saldo de deuda    | % sobre cartera total |
| 10 mayores clientes             | 4.048.094          | 3,53%                 | 8.232.045         | 10,72%                |
| 50 siguientes mayores clientes  | 6.503.517          | 5,67%                 | 6.314.531         | 8,22%                 |
| 100 siguientes mayores clientes | 4.508.402          | 3,93%                 | 3.484.729         | 4,54%                 |
| Resto de clientes               | 99.592.092         | 86,87%                | 58.761.158        | 76,52%                |
| <b>TOTAL</b>                    | <b>114.652.105</b> | <b>100,00%</b>        | <b>76.792.463</b> | <b>100,00%</b>        |

IGNACIO SANZ Y ARCELUS  
Director Financiero y de Planeamiento

JORGE C. BLEDEL  
Presidente

MARTIN E. ZARICH  
Gerente General

Firmado a los efectos de su identificación  
con nuestro informe de fecha 9 de febrero de 2017  
P/COMISIÓN FISCALIZADORA

Firmado a los efectos de su identificación  
con nuestro informe de fecha 9 de febrero de 2017  
DELOITTE & CO. S.A.  
(Registro de Sociedades Comerciales  
C.P.C.E.C.A.B.A. T° 1 F° 3)

ALEJANDRO MOSQUERA (Síndico)  
Abogado - U.B.A.  
C.P.A.C.F. T° 30 F° 536

MARCELO BASTANTE (Socio)  
Contador Público - U.B.A.  
C.P.C.E.C.A.B.A. T° 235 F° 46

APERTURA POR PLAZOS DE LOS DEPÓSITOS Y OTRAS OBLIGACIONES POR INTERMEDIACIÓN FINANCIERA

AL 31 DE DICIEMBRE DE 2016  
(cifras expresadas en miles de pesos)

| CONCEPTO  | Plazos que restan para su vencimiento |           |           |           |          |                 | TOTAL       |
|---|---------------------------------------|-----------|-----------|-----------|----------|-----------------|-------------|
|   | 1 mes                                 | 3 meses   | 6 meses   | 12 meses  | 24 meses | más de 24 meses |             |
| <b>De depósitos</b>                                     | 102.960.895                           | 8.528.541 | 2.596.202 | 388.580   | 177.776  | 111             | 114.652.105 |
| <b>Otras Obligaciones por Intermediación Financiera</b> |                                       |           |           |           |          |                 |             |
| Banco Central de la República Argentina                 | 12.135                                | 4.038     | 6.168     | 8.307     | 1.322    | --,-            | 31.970      |
| Bancos y Organismos Internacionales                     | 375.756                               | 94.842    | 152.565   | 18.411    | --,-     | --,-            | 641.574     |
| Obligaciones Negociables no subordinadas                | 17.127                                | 180.176   | 199.722   | 477.775   | 450.000  | 473.553         | 1.798.353   |
| Otras   | 8.449.411                             | 68.245    | 104.235   | 140.396   | 22.338   | --,-            | 8.784.625   |
| <b>Total O.O.I.F.</b>                                   | 8.854.429                             | 347.301   | 462.690   | 644.889   | 473.660  | 473.553         | 11.256.522  |
| <b>TOTAL</b>  | 111.815.324                           | 8.875.842 | 3.058.892 | 1.033.469 | 651.436  | 473.664         | 125.908.627 |

IGNACIO SANZ Y ARCELUS  
Director Financiero y de Planeamiento

JORGE C. BLEDEL  
Presidente

MARTIN E. ZARICH  
Gerente General

Firmado a los efectos de su identificación  
con nuestro informe de fecha 9 de febrero de 2017  
P/COMISIÓN FISCALIZADORA

Firmado a los efectos de su identificación  
con nuestro informe de fecha 9 de febrero de 2017  
DELOITTE & CO. S.A.  
(Registro de Sociedades Comerciales  
C.P.C.E.C.A.B.A. T° 1 F° 3)

ALEJANDRO MOSQUERA (Síndico)  
Abogado - U.B.A.  
C.P.A.C.F. T° 30 F° 536

MARCELO BASTANTE (Socio)  
Contador Público - U.B.A.  
C.P.C.E.C.A.B.A. T° 235 F° 46

**MOVIMIENTOS DE PREVISIONES**  
CORRESPONDIENTES A LOS EJERCICIOS ECONÓMICOS TERMINADOS EL 31 DE DICIEMBRE DE 2016 Y 2015  
(cifras expresadas en miles de pesos)

| DETALLE  | Saldos al inicio del ejercicio | Aumentos (7)     | Disminuciones   |                | Saldos a 31.12.16 | Saldos a 31.12.15 |
|--|--------------------------------|------------------|-----------------|----------------|-------------------|-------------------|
|  |                                |                  | De afectaciones | Aplicaciones   |                   |                   |
| <b>REGULARIZADORAS DEL ACTIVO</b>                          |                                |                  |                 |                |                   |                   |
| - TITULOS PUBLICOS   |                                |                  |                 |                |                   |                   |
| - Por riesgo de desvalorización                            | 212                            | 1 (5)            | --,-            | --,-           | 213               | 212               |
| - PRESTAMOS  |                                |                  |                 |                |                   |                   |
| - Por riesgo de incobrabilidad y de svalorización          | 1.079.625                      | 1.036.441 (1)    | --,-            | 542.476        | 1.573.590         | 1.079.625         |
| - OTROS CREDITOS POR INTERMEDIACION FINANCIERA             |                                |                  |                 |                |                   |                   |
| - Por riesgo de incobrabilidad y de svalorización          | 3.789                          | 1.288 (1)        | --,-            | 3              | 5.074             | 3.789             |
| - CRÉDITOS POR ARRENDAMIENTOS FINANCIEROS                  |                                |                  |                 |                |                   |                   |
| - Por riesgo de incobrabilidad                             | 28.414                         | 5.607 (1)        | --,-            | 6.834          | 27.187            | 28.414            |
| - PARTICIPACIONES EN OTRAS SOCIEDADES                      |                                |                  |                 |                |                   |                   |
| - Por riesgo de desvalorización                            | 5                              | --,- (3)         | --,-            | --,-           | 5                 | 5                 |
| - CREDITOS DIVERSOS  |                                |                  |                 |                |                   |                   |
| - Por riesgo de incobrabilidad                             | 323.721                        | 324.962 (2)      | 506             | 34.072         | 614.105           | 323.721           |
| <b>Total</b>   | <b>1.435.766</b>               | <b>1.368.299</b> | <b>506</b>      | <b>583.385</b> | <b>2.220.174</b>  | <b>1.435.766</b>  |
| <b>DEL PASIVO</b>  |                                |                  |                 |                |                   |                   |
| - COMPROMISOS EVENTUALES                                   |                                |                  |                 |                |                   |                   |
|  | 610                            | --,- (1)         | 29              | --,-           | 581               | 610               |
| - OTRAS CONTINGENCIAS                                      |                                |                  |                 |                |                   |                   |
|  | 936.603                        | 546.213 (4)      | 116             | 145.327        | 1.337.373         | 936.603           |
| - PARA SANCIONES ADMINISTRATIVAS, DISCIPLINARIAS Y PENALES |                                |                  |                 |                |                   |                   |
|  | 48.817                         | 5.000 (6)        | 48.567          | 250            | 5.000             | 48.817            |
| <b>TOTAL</b>   | <b>986.030</b>                 | <b>551.213</b>   | <b>48.712</b>   | <b>145.577</b> | <b>1.342.954</b>  | <b>986.030</b>    |

(1) Constituidas en cumplimiento de las disposiciones de la Comunicación "A" 3918 y complementarias de IB.C.R.A. teniendo en cuenta lo mencionado en la nota 2.3.f).

(2) Incluye principalmente el eventual riesgo de incobrabilidad originado por los importes registrados en deudores varios por amparos abonados, y el activo impositivo diferido (ver nota 4.1.)

(3) Constituidas para reconocer la desvalorización estimada en el patrimonio de A.I.G. Latin American Fund.

(4) Constituidas para cubrir eventuales contingencias no consideradas en otras cuentas (juicios civiles, comerciales, laborales y otros). Ver nota 2.3.p).

(5) Constituidas en cumplimiento de las disposiciones de la Comunicación "A" 4084 de IB.C.R.A.

(6) Ver nota 6.1.

(7) Incluye las diferencias de cotización generadas por provisiones en moneda extranjera, las cuales fueron imputadas a la cuenta "Diferencia de cotización de oro y moneda extranjera" del rubro "Ingresos Financieros", según el siguiente detalle:

|  |        |
|--|--------|
| - Títulos Públicos                             | 1      |
| - Préstamos                                    | 14.661 |
| - Otros créditos por intermediación financiera | 24     |
| - Créditos diversos                            | 7.517  |

IGNACIO SANZ Y ARCELUS  
Director Financiero y de Planeamiento

JORGE C. BLEDEL  
Presidente

MARTIN E. ZARICH  
Gerente General

Firmado a los efectos de su identificación  
con nuestro informe de fecha 9 de febrero de 2017  
P/COMISIÓN FISCALIZADORA

Firmado a los efectos de su identificación  
con nuestro informe de fecha 9 de febrero de 2017  
DELOITTE & CO. S.A.  
(Registro de Sociedades Comerciales  
C.P.C.E.C.A.B.A. T° 1 F° 3)

ALEJANDRO MOSQUERA (Síndico)  
Abogado - U.B.A.  
C.P.A.C.F. T° 30 F° 536

MARCELO BASTANTE (Socio)  
Contador Público - U.B.A.  
C.P.C.E.C.A.B.A. T° 235 F° 46

**COMPOSICIÓN DEL CAPITAL SOCIAL**  
AL 31 DE DICIEMBRE DE 2016  
(cifras expresadas en miles de pesos)

| ACCIONES   |             |                  | CAPITAL SOCIAL |            |                                      |                 |
|------------|-------------|------------------|----------------|------------|--------------------------------------|-----------------|
| Clase      | Cantidad    | Votos por acción | Emitido        |            |                                      | Integrado       |
|            |             |                  | En circulación | En cartera | Pendientes de emisión o distribución |                 |
| ORDINARIAS | 536.877.850 | 1                | 536.833        | --,--      | 45                                   | (1) 536.878 (2) |

(1) Acciones emitidas y puestas a disposición de los accionistas aún no retiradas.

(2) Totalmente inscripto en el Registro Público de Comercio (ver nota 1.2.).

IGNACIO SANZ Y ARCELUS  
Director Financiero y de Planeamiento

JORGE C. BLEDEL  
Presidente

MARTIN E. ZARICH  
Gerente General

Firmado a los efectos de su identificación  
con nuestro informe de fecha 9 de febrero de 2017  
P/COMISIÓN FISCALIZADORA

Firmado a los efectos de su identificación  
con nuestro informe de fecha 9 de febrero de 2017  
DELOITTE & CO. S.A.  
(Registro de Sociedades Comerciales  
C.P.C.E.C.A.B.A. T° 1 F° 3)

ALEJANDRO MOSQUERA (Síndico)  
Abogado - U.B.A.  
C.P.A.C.F. T° 30 F° 536

MARCELO BASTANTE (Socio)  
Contador Público - U.B.A.  
C.P.C.E.C.A.B.A. T° 235 F° 46

**SALDOS EN MONEDA EXTRANJERA**  
AL 31 DE DICIEMBRE DE 2016 Y 2015  
(cifras expresadas en miles de pesos)

| RUBROS  | 31.12.16          |                                  |                   |               |              |              |               | 31.12.15          |
|---|-------------------|----------------------------------|-------------------|---------------|--------------|--------------|---------------|-------------------|
|   | TOTAL             | TOTAL DEL EJERCICIO (por moneda) |                   |               |              |              |               | TOTAL             |
|   | DEL EJERCICIO     | Euro                             | Dólar             | Libra         | Franco       |              | Otras         | DEL EJERCICIO     |
| <b>ACTIVO</b>   |                   |                                  |                   |               |              |              |               |                   |
| Disponibilidades  | 31.998.242        | 793.918                          | 31.167.430        | 11.078        | 1.820        | 876          | 23.120        | 14.853.770        |
| Títulos públicos y privados                               | 1.002.666         | --                               | 1.002.617         | --            | --           | --           | 49            | 346.382           |
| Préstamos   | 12.446.718        | --                               | 12.446.718        | --            | --           | --           | --            | 3.927.962         |
| Otros créditos por intermediación financiera              | 471.815           | 134.195                          | 337.620           | --            | --           | --           | --            | 1.229.168         |
| Participaciones en otras sociedades                       | 4.188             | 199                              | 3.989             | --            | --           | --           | --            | 3.436             |
| Créditos diversos   | 632.225           | 1.634                            | 630.591           | --            | --           | --           | --            | 348.760           |
| Partidas pendientes de imputación                         | 1.841             | 8                                | 1.833             | --            | --           | --           | --            | 1.579             |
| <b>TOTAL</b>  | <b>46.557.695</b> | <b>929.954</b>                   | <b>45.590.798</b> | <b>11.078</b> | <b>1.820</b> | <b>876</b>   | <b>23.169</b> | <b>20.711.057</b> |
| <b>PASIVO</b>   |                   |                                  |                   |               |              |              |               |                   |
| Depósitos   | 39.719.184        | 540.630                          | 39.178.554        | --            | --           | --           | --            | 12.561.577        |
| Otras obligaciones por intermediación financiera          | 2.964.044         | 209.474                          | 2.741.647         | 9.945         | 734          | 574          | 1.670         | 5.833.207         |
| Obligaciones diversas                                     | 141.672           | 11.825                           | 129.847           | --            | --           | --           | --            | 76.312            |
| Partidas pendientes de imputación                         | 12.372            | 58                               | 12.314            | --            | --           | --           | --            | 4.300             |
| <b>TOTAL</b>  | <b>42.837.272</b> | <b>761.987</b>                   | <b>42.062.362</b> | <b>9.945</b>  | <b>734</b>   | <b>574</b>   | <b>1.670</b>  | <b>18.475.396</b> |
| <b>CUENTAS DE ORDEN</b>                                   |                   |                                  |                   |               |              |              |               |                   |
| <b>Deudoras (excepto cuentas deudoras por contra)</b>     |                   |                                  |                   |               |              |              |               |                   |
| Contingentes  | 5.483.480         | 218.462                          | 5.265.018         | --            | --           | --           | --            | 4.149.394         |
| De control  | 43.604.014        | 300.595                          | 43.232.547        | --            | 2.719        | 8.150        | 60.003        | 17.527.735        |
| <b>TOTAL</b>  | <b>49.087.494</b> | <b>519.057</b>                   | <b>48.497.565</b> | <b>--</b>     | <b>2.719</b> | <b>8.150</b> | <b>60.003</b> | <b>21.677.129</b> |
| <b>Acreedoras (excepto cuentas acreedoras por contra)</b> |                   |                                  |                   |               |              |              |               |                   |
| Contingentes  | 377.478           | 102.398                          | 274.442           | --            | --           | 638          | --            | 749.846           |
| De control  | 150.580           | 2.505                            | 148.075           | --            | --           | --           | --            | 78.351            |
| <b>TOTAL</b>  | <b>528.058</b>    | <b>104.903</b>                   | <b>422.517</b>    | <b>--</b>     | <b>--</b>    | <b>638</b>   | <b>--</b>     | <b>828.197</b>    |

IGNACIO SANZ Y ARCELUS  
Director Financiero y de Planeamiento

JORGE C. BLEDEL  
Presidente

MARTIN E. ZARICH  
Gerente General

Firmado a los efectos de su identificación  
con nuestro informe de fecha 9 de febrero de 2017  
P/COMISIÓN FISCALIZADORA

Firmado a los efectos de su identificación  
con nuestro informe de fecha 9 de febrero de 2017  
DELOITTE & CO. S.A.  
(Registro de Sociedades Comerciales  
C.P.C.E.C.A.B.A. T° 1 F° 3)

ALEJANDRO MOSQUERA (Síndico)  
Abogado - U.B.A.  
C.P.A.C.F. T° 30 F° 536

MARCELO BASTANTE (Socio)  
Contador Público - U.B.A.  
C.P.C.E.C.A.B.A. T° 235 F° 46



**ASISTENCIA A VINCULADOS**  
AL 31 DE DICIEMBRE DE 2016 Y 2015  
(cifras expresadas en miles de pesos)

| Concepto   | Situación        |  |                              |         |  |         |                                       |    | TOTAL (1)        |                  |
|--|------------------|--|------------------------------|---------|--|---------|---------------------------------------|----|------------------|------------------|
|  | Normal           | Con seguimiento especial/<br>Riesgo bajo | Con problemas / Riesgo medio |         | Con alto riesgo de insolvencia / Riesgo alto |         | Irrecuperable por disposición técnica |    | 31.12.16         | 31.12.15         |
|  |                  |  | No Vencida                   | Vencida | No Vencida                                   | Vencida |                                       |    |                  |                  |
| <b>1. Préstamos</b>  | 2.289.886        | --                                       | --                           | --      | --   | --      | --                                    | -- | 2.289.886        | 1.718.350        |
| - Adelantos  | 915              | --                                       | --                           | --      | --   | --      | --                                    | -- | 915              | 2.171            |
| Sin garantías ni contragarantías preferidas                      | 915              | --                                       | --                           | --      | --   | --      | --                                    | -- | 915              | 2.171            |
| - Documentos   | 1.560            | --                                       | --                           | --      | --   | --      | --                                    | -- | 1.560            | 553              |
| Sin garantías ni contragarantías preferidas                      | 1.560            | --                                       | --                           | --      | --   | --      | --                                    | -- | 1.560            | 553              |
| - Hipotecarios y prendarios                                      | 3.343            | --                                       | --                           | --      | --   | --      | --                                    | -- | 3.343            | 3.519            |
| Con garantías y contragarantías preferidas "B"                   | 3.343            | --                                       | --                           | --      | --   | --      | --                                    | -- | 3.343            | 3.519            |
| - Personales   | 1.989            | --                                       | --                           | --      | --   | --      | --                                    | -- | 1.989            | 3.222            |
| Sin garantías ni contragarantías preferidas                      | 1.989            | --                                       | --                           | --      | --   | --      | --                                    | -- | 1.989            | 3.222            |
| - Tarjetas de crédito  | 10.586           | --                                       | --                           | --      | --   | --      | --                                    | -- | 10.586           | 7.251            |
| Sin garantías ni contragarantías preferidas                      | 10.586           | --                                       | --                           | --      | --   | --      | --                                    | -- | 10.586           | 7.251            |
| - Otros  | 2.271.493        | --                                       | --                           | --      | --   | --      | --                                    | -- | 2.271.493        | 1.701.634        |
| Sin garantías ni contragarantías preferidas                      | 2.271.493        | --                                       | --                           | --      | --   | --      | --                                    | -- | 2.271.493        | 1.701.634        |
| <b>2. Otros Créditos por intermediación financiera</b>           | 35.324           | --                                       | --                           | --      | --   | --      | --                                    | -- | 35.324           | 45.560           |
| <b>3. Créditos por arrendamientos financieros y otros</b>        | 404              | --                                       | --                           | --      | --   | --      | --                                    | -- | 404              | 509              |
| <b>4. Responsabilidades eventuales</b>                           | 112.638          | --                                       | --                           | --      | --   | --      | --                                    | -- | 112.638          | 81.246           |
| <b>5. Participaciones en otras sociedades y títulos privados</b> | 1.301.479        | --                                       | --                           | --      | --   | --      | --                                    | -- | 1.301.479        | 825.972          |
| <b>TOTAL</b>   | <b>3.739.731</b> | --                                       | --                           | --      | --   | --      | --                                    | -- | <b>3.739.731</b> | <b>2.671.637</b> |
| <b>TOTAL DE PREVISIONES</b>                                      | <b>19.433</b>    | --                                       | --                           | --      | --   | --      | --                                    | -- | <b>19.433</b>    | <b>17.644</b>    |

(1) Corresponde a la máxima asistencia otorgada a los clientes vinculados durante los meses de diciembre de 2016 y 2015, respectivamente, de acuerdo con las disposiciones del B.C.R.A.

IGNACIO SANZ Y ARCELUS  
Director Financiero y de Planeamiento

JORGE C. BLEDEL  
Presidente

MARTIN E. ZARICH  
Gerente General

Firmado a los efectos de su identificación  
con nuestro informe de fecha 9 de febrero de 2017  
P/COMISIÓN FISCALIZADORA

Firmado a los efectos de su identificación  
con nuestro informe de fecha 9 de febrero de 2017  
DELOITTE & CO. S.A.  
(Registro de Sociedades Comerciales  
C.P.C.E.C.A.B.A. T° 1 F° 3)

ALEJANDRO MOSQUERA (Síndico)  
Abogado - U.B.A.  
C.P.A.C.F. T° 30 F° 536

MARCELO BASTANTE (Socio)  
Contador Público - U.B.A.  
C.P.C.E.C.A.B.A. T° 235 F° 46

**INSTRUMENTOS FINANCIEROS DERIVADOS**  
AL 31 DE DICIEMBRE DE 2016  
(cifras expresadas en miles de pesos)

| Tipo de contrato     | Objetivo de las operaciones  | Activo subyacente           | Tipo de liquidación           | Ámbito de negociación o contraparte           | Plazo promedio ponderado originalmente pactado | Plazo promedio ponderado residual | Plazo promedio ponderado de liquidación de diferencias | Monto            |
|----------------------|------------------------------|-----------------------------|-------------------------------|---|--|-----------------------------------|--|------------------|
| SWAPS                | Intermediación Cuenta propia | -                           | Al vencimiento de diferencias | RESIDENTES EN EL PAÍS<br>SECTOR FINANCIERO    | 23   | 18                                | 39   | 2.227.278        |
| SWAPS                | Cobertura de tasa de interés | -                           | Al vencimiento de diferencias | RESIDENTES EN EL PAÍS<br>SECTOR NO FINANCIERO | 122  | 33                                | 7  | 24.084           |
| FUTUROS              | Intermediación Cuenta propia | Moneda Extranjera           | Diaria de diferencias         | MAE   | 3  | 2                                 | 1  | 1.765.915        |
| FUTUROS              | Intermediación Cuenta propia | Moneda Extranjera           | Diaria de diferencias         | ROFEX   | 2  | 1                                 | 1  | 631.359          |
| FUTUROS              | Intermediación Cuenta propia | Moneda Extranjera           | Al vencimiento de diferencias | RESIDENTES EN EL PAÍS<br>SECTOR NO FINANCIERO | 2  | 1                                 | 73   | 3.413.338        |
| OPERACIONES DE PASES | Intermediación Cuenta propia | Títulos Públicos Nacionales | Al vencimiento de diferencias | RESIDENTES EN EL PAÍS<br>SECTOR FINANCIERO    | 1  | 1                                 | 1  | 1.065            |
| OPERACIONES DE PASES | Intermediación Cuenta propia | Otros                       | Al vencimiento de diferencias | RESIDENTES EN EL PAÍS<br>SECTOR FINANCIERO    | 1  | 1                                 | 1  | 198.899          |
| <b>TOTAL</b>         |                              |                             |                               |   |  |                                   |  | <b>8.261.938</b> |

IGNACIO SANZ Y ARCELUS  
Director Financiero y de Planeamiento

JORGE C. BLEDEL  
Presidente

MARTIN E. ZARICH  
Gerente General

Firmado a los efectos de su identificación  
con nuestro informe de fecha 9 de febrero de 2017  
P/COMISIÓN FISCALIZADORA

Firmado a los efectos de su identificación  
con nuestro informe de fecha 9 de febrero de 2017  
DELOITTE & CO. S.A.  
(Registro de Sociedades Comerciales  
C.P.C.E.C.A.B.A. T° 1 F° 3)

ALEJANDRO MOSQUERA (Síndico)  
Abogado - U.B.A.  
C.P.A.C.F. T° 30 F° 536

MARCELO BASTANTE (Socio)  
Contador Público - U.B.A.  
C.P.C.E.C.A.B.A. T° 235 F° 46

**ESTADOS DE SITUACIÓN PATRIMONIAL CONSOLIDADOS  
AL 31 DE DICIEMBRE DE 2016 Y 2015  
(Art. 33 - Ley 19.550)**

(Cifras expresadas en miles de pesos)

| <b>ACTIVO:</b>   |           | <u><b>31.12.16</b></u> | <u><b>31.12.15</b></u> |
|--|-----------|------------------------|------------------------|
| <b>A. DISPONIBILIDADES:</b>  |           | 48.226.107             | 27.970.286             |
| - Efectivo   |           | 14.176.644             | 5.067.290              |
| - Entidades financieras y corresponsales                           |           | 34.049.463             | 22.902.996             |
| B.C.R.A.   |           | 31.268.051             | 22.584.758             |
| Otras del país   |           | 113.958                | 2.532                  |
| Del exterior   |           | 2.667.454              | 315.706                |
| <b>B. TÍTULOS PÚBLICOS Y PRIVADOS (Nota 7.a):</b>                  |           | 12.738.809             | 14.422.191             |
| - Tenencias registradas a valor razonable de mercado               |           | 4.304.931              | 3.223.178              |
| - Tenencias registradas a costo más rendimiento                    |           | 904.089                | 164                    |
| - Instrumentos emitidos por el B.C.R.A.                            |           | 7.375.103              | 11.086.580             |
| - Inversiones en títulos privados con cotización                   |           | 154.899                | 112.481                |
| - (Previsiones)  |           | 213                    | 212                    |
| <b>C. PRÉSTAMOS:</b>   |           | 78.889.921             | 56.563.321             |
| - Al sector público no financiero                                  | (Anexo 1) | 98.819                 | 66.799                 |
| - Al sector financiero   | (Anexo 1) | 1.991.564              | 1.743.165              |
| Interfinancieros - (call otorgados)                                |           | 404.085                | 184.500                |
| Otras financiaciones a entidades financieras locales               |           | 1.442.702              | 1.340.586              |
| Intereses, ajustes y diferencias de cotización devengados a cobrar |           | 144.777                | 218.079                |
| - Al sector privado no financiero y residentes en el exterior      | (Anexo 1) | 78.417.690             | 55.859.298             |
| Adelantos  |           | 9.546.565              | 6.739.426              |
| Documentos   |           | 10.896.722             | 9.559.666              |
| Hipotecarios   |           | 1.889.443              | 2.122.955              |
| Prendarios   |           | 5.628.320              | 4.567.505              |
| Personales   |           | 9.368.939              | 7.343.933              |
| Tarjetas de crédito  |           | 22.520.843             | 18.322.958             |
| Otros (Nota 7.b.)  |           | 17.754.130             | 6.510.536              |
| Intereses, ajustes y diferencias de cotización devengadas a cobrar |           | 1.142.074              | 908.684                |
| (Intereses documentados)   |           | 329.346                | 216.365                |
| - (Previsiones)  |           | 1.618.152              | 1.105.941              |
| Transporte   |           | 139.854.837            | 98.955.798             |

IGNACIO SANZ Y ARCELUS  
Director Financiero y de Planeamiento

JORGE C. BLEDEL  
Presidente

MARTIN E. ZARICH  
Gerente General

Firmado a los efectos de su identificación  
con nuestro informe de fecha 9 de febrero de 2017  
P/COMISIÓN FISCALIZADORA

Firmado a los efectos de su identificación  
con nuestro informe de fecha 9 de febrero de 2017  
DELOITTE & CO. S.A.  
(Registro de Sociedades Comerciales  
C.P.C.E.C.A.B.A. T° 1 F° 3)

ALEJANDRO MOSQUERA (Síndico)  
Abogado - U.B.A.  
C.P.A.C.F. T° 30 F° 536

MARCELO BASTANTE (Socio)  
Contador Público - U.B.A.  
C.P.C.E.C.A.B.A. T° 235 F° 46

|  | <u>31.12.16</u>           | <u>31.12.15</u>           |
|--|---------------------------|---------------------------|
| Transporte   | 139.854.837               | 98.955.798                |
| <b>D. OTROS CRÉDITOS POR INTERMEDIACIÓN FINANCIERA:</b>                                      | <u>2.427.906</u>          | <u>3.728.874</u>          |
| - Banco Central de la República Argentina  | 928.612                   | 926.177                   |
| - Montos a cobrar por ventas contado a liquidar y a término                                  | 204.296                   | 1.108.744                 |
| - Especies a recibir por compras contado a liquidar y a término                              | 485.109                   | 1.117.655                 |
| - Obligaciones negociables sin cotización (Anexo 1)  | 325.925                   | 200.894                   |
| - Saldos pendientes de liquidación de operaciones a término sin entrega de activo subyacente | 34.561                    | 33.150                    |
| - Otros no comprendidos en las Normas de Clasificación de Deudores                           | 12.156                    | --                        |
| - Otros comprendidos en las Normas de Clasificación de Deudores (Anexo 1)                    | 446.019                   | 349.651                   |
| - (Previsiones)  | 8.772                     | 7.397                     |
| <b>E. CRÉDITOS POR ARRENDAMIENTOS FINANCIEROS:</b>   | <u>2.046.971</u>          | <u>2.407.451</u>          |
| - Créditos por arrendamientos financieros (Anexo 1)  | 2.048.800                 | 2.407.614                 |
| - Intereses y ajustes devengados a cobrar (Anexo 1)  | 26.620                    | 29.661                    |
| - (Previsiones)  | 28.449                    | 29.824                    |
| <b>F. PARTICIPACIONES EN OTRAS SOCIEDADES:</b>   | <u>507.625</u>            | <u>353.377</u>            |
| - En entidades financieras   | 299.589                   | 250.115                   |
| - Otras (Nota 7.c)   | 208.041                   | 103.267                   |
| - (Previsiones)  | 5                         | 5                         |
| <b>G. CRÉDITOS DIVERSOS:</b>   | <u>2.469.268</u>          | <u>2.377.109</u>          |
| - Otros (Nota 7.d)   | 3.186.645                 | 2.750.501                 |
| - Otros intereses y ajustes devengados a cobrar  | 1.219                     | 671                       |
| - (Previsiones)  | 718.596                   | 374.063                   |
| <b>H. BIENES DE USO:</b>   | <u>3.198.298</u>          | <u>1.107.173</u>          |
| <b>I. BIENES DIVERSOS:</b>   | <u>920.009</u>            | <u>1.561.899</u>          |
| <b>J. BIENES INTANGIBLES:</b>  | <u>315.811</u>            | <u>236.861</u>            |
| - Llave de negocio   | 3.476                     | --                        |
| - Gastos de organización y desarrollo  | 312.335                   | 236.861                   |
| <b>K. PARTIDAS PENDIENTES DE IMPUTACIÓN:</b>   | <u>11.986</u>             | <u>7.656</u>              |
| <b>TOTAL DEACTIVO:</b>   | <u><b>151.752.711</b></u> | <u><b>110.736.198</b></u> |

IGNACIO SANZ Y ARCELUS  
Director Financiero y de Planeamiento

JORGE C. BLEDEL  
Presidente

MARTIN E. ZARICH  
Gerente General

Firmado a los efectos de su identificación  
con nuestro informe de fecha 9 de febrero de 2017  
P/COMISIÓN FISCALIZADORA

Firmado a los efectos de su identificación  
con nuestro informe de fecha 9 de febrero de 2017  
DELOITTE & CO. S.A.  
(Registro de Sociedades Comerciales  
C.P.C.E.C.A.B.A. T° 1 F° 3)

ALEJANDRO MOSQUERA (Síndico)  
Abogado - U.B.A.  
C.P.A.C.F. T° 30 F° 536

MARCELO BASTANTE (Socio)  
Contador Público - U.B.A.  
C.P.C.E.C.A.B.A. T° 235 F° 46

| <b>PASIVO:</b>  | <b>31.12.16</b>           | <b>31.12.15</b>           |
|---|---------------------------|---------------------------|
| <b>L. DEPÓSITOS:</b>  | <u>114.621.753</u>        | <u>76.864.493</u>         |
| - Sector público no financiero  | 2.640.909                 | 3.116.576                 |
| - Sector financiero   | 247.891                   | 94.643                    |
| - Sector privado no financiero y residentes en el exterior                                    | <u>111.732.953</u>        | <u>73.653.274</u>         |
| Cuentas corrientes  | 19.863.400                | 18.187.331                |
| Cajas de ahorros  | 42.577.203                | 22.451.097                |
| Plazos fijos  | 35.148.553                | 31.194.298                |
| Cuentas de inversiones  | 85.194                    | 34.807                    |
| Otros   | 13.429.450                | 1.271.170                 |
| Intereses, ajustes y diferencias de cotización devengados a pagar                             | 629.153                   | 514.571                   |
| <b>M. OTRAS OBLIGACIONES POR INTERMEDIACIÓN FINANCIERA:</b>                                   | <u>13.785.682</u>         | <u>15.032.048</u>         |
| - Banco Central de la República Argentina   | <u>31.970</u>             | <u>49.042</u>             |
| Otros   | 31.970                    | 49.042                    |
| - Bancos y Organismos Internacionales   | 636.153                   | 1.386.931                 |
| - Obligaciones Negociables no subordinadas  | 2.146.166                 | 1.834.024                 |
| - Montos a pagar por compras contado a liquidar y a término                                   | 325.111                   | 1.112.631                 |
| - Especies a entregar por ventas contado a liquidar y a término                               | 402.153                   | 1.237.890                 |
| - Financiaciones recibidas de entidades financieras locales                                   | <u>771.130</u>            | <u>398.008</u>            |
| Interfinancieros (call recibidos)   | 14.300                    | 43.000                    |
| Otras financiaciones de entidades financieras locales   | 756.808                   | 354.845                   |
| Intereses devengados a pagar  | 22                        | 163                       |
| - Saldos pendientes de liquidación de operaciones a término sin entrega del activo subyacente | 6.128                     | 1.116.953                 |
| - Otras (Nota 7.e)  | 9.303.503                 | 7.747.766                 |
| - Intereses, ajustes y diferencias de cotización devengados a pagar                           | 163.368                   | 148.803                   |
| <b>N. OBLIGACIONES DIVERSAS:</b>  | <u>4.815.144</u>          | <u>3.706.604</u>          |
| - Dividendos a pagar  | --                        | 473.991                   |
| - Honorarios a pagar  | 267                       | 185                       |
| - Otras (Nota 7.f)  | 4.814.877                 | 3.232.428                 |
| <b>O. PREVISIONES:</b>  | <u>1.406.472</u>          | <u>1.032.010</u>          |
| <b>P. PARTIDAS PENDIENTES DE IMPUTACIÓN:</b>  | <u>43.484</u>             | <u>46.544</u>             |
| <b>TOTAL DE PASIVO:</b>   | <b><u>134.672.535</u></b> | <b><u>96.681.699</u></b>  |
| <b>Q. PARTICIPACIÓN DE TERCEROS EN ENTIDADES<br/>O EMPRESAS CONSOLIDADAS (Nota 4):</b>        | <u>620.141</u>            | <u>338.136</u>            |
| <b>PATRIMONIO NETO:</b>   | <u>16.460.035</u>         | <u>13.716.363</u>         |
| <b>TOTAL DE PASIVO MÁS PATRIMONIO NETO:</b>   | <b><u>151.752.711</u></b> | <b><u>110.736.198</u></b> |

IGNACIO SANZ Y ARCELUS  
Director Financiero y de Planeamiento

JORGE C. BLEDEL  
Presidente

MARTIN E. ZARICH  
Gerente General

Firmado a los efectos de su identificación  
con nuestro informe de fecha 9 de febrero de 2017  
P/COMISIÓN FISCALIZADORA

Firmado a los efectos de su identificación  
con nuestro informe de fecha 9 de febrero de 2017  
DELOITTE & CO. S.A.  
(Registro de Sociedades Comerciales  
C.P.C.E.C.A.B.A. T° 1 F° 3)

ALEJANDRO MOSQUERA (Síndico)  
Abogado - U.B.A.  
C.P.A.C.F. T° 30 F° 536

MARCELO BASTANTE (Socio)  
Contador Público - U.B.A.  
C.P.C.E.C.A.B.A. T° 235 F° 46

## CUENTAS DE ORDEN

|   | <u>31.12.16</u>           | <u>31.12.15</u>           |
|---|---------------------------|---------------------------|
| <b>DEUDORAS</b>   | <b><u>272.380.191</u></b> | <b><u>153.425.158</u></b> |
| Contingentes  | 28.014.011                | 20.544.686                |
| - Garantías recibidas   | 26.909.908                | 18.986.357                |
| - Cuentas contingentes deudoras por contra  | 1.104.103                 | 1.558.329                 |
| De control  | 236.575.206               | 120.196.612               |
| - Créditos clasificados irrecuperables  | 858.775                   | 709.948                   |
| - Otras (Nota 7.g)  | 234.030.247               | 116.961.972               |
| - Cuentas de control deudoras por contra  | 1.686.184                 | 2.524.692                 |
| De derivados  | 7.790.974                 | 12.683.860                |
| - Valor "nocional" de operaciones a término sin entrega del subyacente  | 2.623.708                 | 5.876.854                 |
| - Permuta de tasas de interés   | 1.980.362                 | 963.368                   |
| - Cuentas de derivados deudoras por contra  | 3.186.904                 | 5.843.638                 |
| <b>ACREEDORAS</b>   | <b><u>272.380.191</u></b> | <b><u>153.425.158</u></b> |
| Contingentes  | 28.014.011                | 20.544.686                |
| - Créditos acordados (saldos no utilizados) comprendidos en las normas de clasificación de deudores (Anexo 1) | 176.296                   | 327.251                   |
| - Garantías otorgadas al B.C.R.A.   | 227.946                   | 102.603                   |
| - Otras garantías otorgadas comprendidas en las normas de clasificación de deudores (Anexo 1)                 | 264.058                   | 342.972                   |
| - Otras garantías otorgadas no comprendidas en las normas de clasificación de deudores                        | 87.776                    | 273.808                   |
| - Otras comprendidas en las normas de clasificación de deudores (Anexo 1)                                     | 348.027                   | 511.695                   |
| - Cuentas contingentes acreedoras por contra  | 26.909.908                | 18.986.357                |
| De control  | 236.575.206               | 120.196.612               |
| - Valores por acreditar   | 1.436.763                 | 1.369.765                 |
| - Otras   | 249.421                   | 1.154.927                 |
| - Cuentas de control acreedoras por contra  | 234.889.022               | 117.671.920               |
| De derivados  | 7.790.974                 | 12.683.860                |
| - Valor "nocional" de operaciones a término sin entrega del subyacente  | 3.186.904                 | 5.843.638                 |
| - Cuentas de derivados acreedoras por contra  | 4.604.070                 | 6.840.222                 |

Las notas 1 a 7 a los estados contables consolidados con sociedades controladas y el Anexo 1 que se acompañan son parte integrante de estos estados, los cuales forman parte de los estados contables individuales de BBVA Banco Francés S.A. y deben leerse juntamente con los mismos.

IGNACIO SANZ Y ARCELUS  
Director Financiero y de Planeamiento

JORGE C. BLEDEL  
Presidente

MARTIN E. ZARICH  
Gerente General

Firmado a los efectos de su identificación  
con nuestro informe de fecha 9 de febrero de 2017  
P/COMISIÓN FISCALIZADORA

Firmado a los efectos de su identificación  
con nuestro informe de fecha 9 de febrero de 2017  
DELOITTE & CO. S.A.  
(Registro de Sociedades Comerciales  
C.P.C.E.C.A.B.A. T° 1 F° 3)

ALEJANDRO MOSQUERA (Síndico)  
Abogado - U.B.A.  
C.P.A.C.F. T° 30 F° 536

MARCELO BASTANTE (Socio)  
Contador Público - U.B.A.  
C.P.C.E.C.A.B.A. T° 235 F° 46

**ESTADOS DE RESULTADOS CONSOLIDADOS**  
 CORRESPONDIENTES A LOS EJERCICIOS ECONÓMICOS TERMINADOS EL 31 DE DICIEMBRE DE 2016 Y 2015  
 (Art. 33 - Ley Nro.19.550)  
 (Cifras expresadas en miles de pesos)

|   | <u>31.12.16</u>   | <u>31.12.15</u>   |
|---|-------------------|-------------------|
| <b>A. INGRESOS FINANCIEROS</b>                                      | <b>22.679.938</b> | <b>16.564.779</b> |
| Intereses por préstamos al sector financiero                        | 487.219           | 323.153           |
| Intereses por adelantos   | 3.416.893         | 2.195.640         |
| Intereses por documentos  | 2.065.673         | 1.440.128         |
| Intereses por préstamos hipotecarios                                | 395.024           | 323.896           |
| Intereses por préstamos prendarios                                  | 1.105.776         | 947.891           |
| Intereses por préstamos de tarjetas de crédito                      | 4.021.446         | 2.817.236         |
| Intereses por otros préstamos                                       | 4.090.754         | 3.268.535         |
| Intereses por otros créditos por intermediación financiera          | 830               | 246               |
| Intereses por arrendamientos financieros                            | 448.794           | 410.217           |
| Resultado por préstamos garantizados - Decreto 1387/01              | 36.430            | 15.680            |
| Resultado neto de títulos públicos y privados                       | 4.094.432         | 3.556.527         |
| Ajustes por cláusula C.E.R.   | 576.363           | 188.906           |
| Diferencia de cotización de oro y moneda extranjera                 | 1.402.823         | 382.871           |
| Otros   | 537.481           | 693.853           |
| <b>B. EGRESOS FINANCIEROS</b>                                       | <b>10.255.842</b> | <b>7.121.001</b>  |
| Intereses por depósitos en caja de ahorro                           | 33.503            | 22.682            |
| Intereses por depósitos a plazo fijo                                | 7.687.587         | 5.162.162         |
| Intereses por préstamos interfinancieros recibidos (call recibidos) | 60.612            | 26.617            |
| Intereses por otras financiaciones de entidades financieras         | 150.191           | 63.430            |
| Intereses por otras obligaciones por intermediación financiera      | 578.972           | 484.009           |
| Otros intereses   | 3.917             | 6.198             |
| Ajustes por cláusula C.E.R.   | 444               | 61                |
| Aportes al fondo de garantías de los depósitos                      | 240.651           | 392.417           |
| Otros   | 1.499.965         | 963.425           |
| <b>MARGEN BRUTO DE INTERMEDIACIÓN - GANANCIA</b>                    | <b>12.424.096</b> | <b>9.443.778</b>  |
| <b>C. CARGO POR INCOBRABILIDAD</b>                                  | <b>1.054.828</b>  | <b>637.017</b>    |
| Transporte  | 11.369.268        | 8.806.761         |

IGNACIO SANZ Y ARCELUS  
 Director Financiero y de Planeamiento

JORGE C. BLEDEL  
 Presidente

MARTIN E. ZARICH  
 Gerente General

Firmado a los efectos de su identificación  
 con nuestro informe de fecha 9 de febrero de 2017  
 P/COMISIÓN FISCALIZADORA

Firmado a los efectos de su identificación  
 con nuestro informe de fecha 9 de febrero de 2017  
 DELOITTE & CO. S.A.  
 (Registro de Sociedades Comerciales  
 C.P.C.E.C.A.B.A. T° 1 F° 3)

ALEJANDRO MOSQUERA (Síndico)  
 Abogado - U.B.A.  
 C.P.A.C.F. T° 30 F° 536

MARCELO BASTANTE (Socio)  
 Contador Público - U.B.A.  
 C.P.C.E.C.A.B.A. T° 235 F° 46

|  | <b>31.12.16</b>  | <b>31.12.15</b>  |
|--|------------------|------------------|
| Transporte   | 11.369.268       | 8.806.761        |
| <b>D. INGRESOS POR SERVICIOS</b>   | <b>8.255.907</b> | <b>6.095.836</b> |
| Vinculados con operaciones activas   | 3.781.719        | 2.664.491        |
| Vinculados con operaciones pasivas   | 2.580.942        | 1.992.077        |
| Otras comisiones   | 468.602          | 308.837          |
| Otros  | 1.424.644        | 1.130.431        |
| <b>E. EGRESOS POR SERVICIOS</b>  | <b>3.933.108</b> | <b>2.420.780</b> |
| Comisiones   | 3.036.242        | 1.825.973        |
| Otros (Nota 7.h)   | 896.866          | 594.807          |
| <b>F. GASTOS DE ADMINISTRACIÓN</b>   | <b>9.557.633</b> | <b>6.595.146</b> |
| Gastos en personal   | 5.554.376        | 3.757.320        |
| Honorarios a directores y síndicos   | 8.341            | 6.261            |
| Otros honorarios   | 158.736          | 105.008          |
| Propaganda y publicidad  | 377.769          | 241.686          |
| Impuestos  | 913.654          | 676.716          |
| Depreciación de bienes de uso  | 246.413          | 199.367          |
| Amortización de gastos de organización   | 78.415           | 66.809           |
| Otros gastos operativos  | 1.277.336        | 912.253          |
| Otros  | 942.593          | 629.726          |
| <b>RESULTADO NETO POR INTERMEDIACIÓN FINANCIERA - GANANCIA</b>                                     | <b>6.134.434</b> | <b>5.886.671</b> |
| <b>RESULTADO POR PARTICIPACIÓN DE TERCEROS EN ENTIDADES O EMPRESAS CONSOLIDADAS</b>                | <b>(106.220)</b> | <b>(136.071)</b> |
| <b>G. UTILIDADES DIVERSAS</b>  | <b>1.167.798</b> | <b>611.171</b>   |
| Resultado por participaciones permanentes  | 191.430          | 192.666          |
| Intereses punitivos  | 39.621           | 32.320           |
| Créditos recuperados y provisiones desafectadas  | 237.104          | 151.733          |
| Otras (Nota 7.i)   | 699.643          | 234.452          |
| <b>H. PÉRDIDAS DIVERSAS</b>  | <b>1.102.470</b> | <b>526.814</b>   |
| Intereses punitivos y cargos a favor del B.C.R.A.  | 1.705            | 32               |
| Cargo por incobrabilidad de créditos diversos y por otras provisiones                              | 912.665          | 352.957          |
| Amortización de diferencia por resoluciones judiciales   | 7.923            | 6.615            |
| Depreciación y pérdidas por bienes diversos  | 1.530            | 1.566            |
| Amortización de llave de negocio   | 120              | --               |
| Otras (Nota 7.j)   | 178.527          | 165.644          |
| <b>RESULTADO NETO ANTES DEL IMPUESTO A LAS GANANCIAS YA LA GANANCIA MÍNIMA PRESUNTA - GANANCIA</b> | <b>6.093.542</b> | <b>5.834.957</b> |
| <b>I. IMPUESTO A LAS GANANCIAS YA LA GANANCIA MÍNIMA PRESUNTA</b>                                  | <b>2.449.870</b> | <b>2.050.470</b> |
| <b>RESULTADO NETO DEL EJERCICIO - GANANCIA</b>   | <b>3.643.672</b> | <b>3.784.487</b> |

Las notas 1 a 7 a los estados contables consolidados con sociedades controladas y el Anexo 1 que se acompañan son parte integrante de estos estados, los cuales forman parte de los estados contables individuales de BBVA Banco Francés S.A. y deben leerse juntamente con los mismos.

IGNACIO SANZ Y ARCELUS  
Director Financiero y de Planeamiento

JORGE C. BLEDEL  
Presidente

MARTIN E. ZARICH  
Gerente General

Firmado a los efectos de su identificación  
con nuestro informe de fecha 9 de febrero de 2017  
P/COMISIÓN FISCALIZADORA

Firmado a los efectos de su identificación  
con nuestro informe de fecha 9 de febrero de 2017  
DELOITTE & CO. S.A.  
(Registro de Sociedades Comerciales  
C.P.C.E.C.A.B.A. T° 1 F° 3)

ALEJANDRO MOSQUERA (Síndico)  
Abogado - U.B.A.  
C.P.A.C.F. T° 30 F° 536

MARCELO BASTANTE (Socio)  
Contador Público - U.B.A.  
C.P.C.E.C.A.B.A. T° 235 F° 46



**ESTADOS DE FLUJO DE EFECTIVO Y SUS EQUIVALENTES CONSOLIDADOS (Art. 33 - Ley Nro. 19.550)**  
**CORRESPONDIENTES A LOS EJERCICIOS ECONÓMICOS TERMINADOS EL 31 DE DICIEMBRE DE 2016 Y 2015**  
 (Cifras expresadas en miles de pesos)

| <u>VARIACIÓN DEL EFECTIVO Y SUS EQUIVALENTES</u>    | 31.12.16          | 31.12.15          |
|---|-------------------|-------------------|
| Efectivo y sus equivalentes al inicio del ejercicio | 28.363.286 (1)    | 12.951.964 (1)    |
| Efectivo y sus equivalentes al cierre del ejercicio | 48.856.107 (1)    | 28.363.286 (1)    |
| Aumento neto del efectivo y sus equivalentes        | <b>20.492.821</b> | <b>15.411.322</b> |

CAUSAS DE LAS VARIACIONES DEL EFECTIVO Y SUS EQUIVALENTES

**Actividades Operativas**

Cobros netos por:

|   |             |             |
|---|-------------|-------------|
| -Títulos Públicos y Privados  | 5.777.814   | 767.825     |
| - Préstamos   | (4.559.752) | (2.748.992) |
| al Sector Financiero  | (84.701)    | (614.149)   |
| al Sector Público no Financiero   | 37          | (67)        |
| al Sector Privado no Financiero y Residentes en el Exterior               | (4.475.088) | (2.134.776) |
| - Otros Créditos por Intermediación Financiera                            | (242.144)   | (629.460)   |
| - Créditos por arrendamientos financieros                                 | 360.480     | (334.209)   |
| - Depósitos   | 28.094.626  | 18.836.465  |
| al Sector Financiero  | 153.248     | 17.161      |
| al Sector Público no Financiero   | (510.870)   | 2.100.601   |
| al Sector Privado no Financiero y Residentes en el Exterior               | 28.452.248  | 16.718.703  |
| - Otras Obligaciones por Intermediación Financiera                        | 326.222     | 4.704.077   |
| Financiaciones del sector financiero o interfinancieros (Call recibidos)  | (28.700)    | 42.951      |
| Otras (excepto las obligaciones incluidas en Actividades de Financiación) | 354.922     | 4.661.126   |
| Cobros vinculados con ingresos por servicios                              | 8.262.943   | 6.117.192   |
| Pagos vinculados con egresos por servicios                                | (3.929.469) | (2.423.411) |
| Gastos de administración pagados  | (8.932.771) | (6.185.266) |
| Pago de gastos de organización y desarrollo                               | (161.812)   | (84.461)    |
| Cobros netos por intereses punitivos                                      | 35.508      | 29.888      |
| Diferencias por resoluciones judiciales pagadas                           | (7.923)     | (6.615)     |
| Cobros de dividendos de otras sociedades                                  | 207.404     | 49.915      |
| Otros cobros vinculados con utilidades y pérdidas diversas                | 894.352     | 406.214     |

**Flujo neto de efectivo generado por Actividades Operativas**

|                   |                   |
|-------------------|-------------------|
| <b>26.125.478</b> | <b>18.499.162</b> |
|-------------------|-------------------|

IGNACIO SANZ Y ARCELUS  
 Director Financiero y de Planeamiento

JORGE C. BLEDEL  
 Presidente

MARTIN E. ZARICH  
 Gerente General

Firmado a los efectos de su identificación  
 con nuestro informe de fecha 9 de febrero de 2017  
 P/COMISIÓN FISCALIZADORA

Firmado a los efectos de su identificación  
 con nuestro informe de fecha 9 de febrero de 2017  
 DELOITTE & CO. S.A.  
 (Registro de Sociedades Comerciales  
 C.P.C.E.C.A.B.A. T° 1 F° 3)

ALEJANDRO MOSQUERA (Síndico)  
 Abogado - U.B.A.  
 C.P.A.C.F. T° 30 F° 536

MARCELO BASTANTE (Socio)  
 Contador Público - U.B.A.  
 C.P.C.E.C.A.B.A. T° 235 F° 46

**ESTADOS DE FLUJO DE EFECTIVO Y SUS EQUIVALENTES CONSOLIDADOS (Art. 33 - Ley Nro. 19.550)**  
**CORRESPONDIENTES A LOS EJERCICIOS ECONÓMICOS TERMINADOS EL 31 DE DICIEMBRE DE 2016 Y 2015**  
 (Cifras expresadas en miles de pesos)

|  | <u>31.12.16</u>           | <u>31.12.15</u>           |
|--|---------------------------|---------------------------|
| Transporte   | 26.125.478                | 18.499.162                |
| <b>Actividades de Inversión</b>  |                           |                           |
| Pagos netos por bienes de uso  | (419.649)                 | (282.772)                 |
| Pagos netos por bienes diversos  | (1.296.999)               | (529.305)                 |
| Pagos por compra de participaciones en otras sociedades                    | (53.040)                  | -                         |
| Otros pagos por actividades de inversión                                   | (703.808)                 | (1.134.776)               |
| <b>Flujo neto de efectivo utilizado en las Actividades de Inversión</b>    | <b><u>(2.473.496)</u></b> | <b><u>(1.946.853)</u></b> |
| <b>Actividades de Financiación</b>   |                           |                           |
| (Pagos) / Cobros netos por:  |                           |                           |
| - Obligaciones negociables no subordinadas                                 | 312.142                   | (34.410)                  |
| - Banco Central de la República Argentina                                  | (16.884)                  | (23.885)                  |
| Otros  | <u>(16.884)</u>           | <u>(23.885)</u>           |
| - Bancos y Organismos Internacionales                                      | (790.629)                 | 980.900                   |
| - Financiaciones recibidas de entidades financieras locales                | 401.963                   | 230.470                   |
| Pagos de dividendos  | (1.463.992)               | --                        |
| Otros pagos por actividades de financiación                                | (1.601.761)               | (2.294.062)               |
| <b>Flujo neto de efectivo utilizado en las Actividades de Financiación</b> | <b><u>(3.159.161)</u></b> | <b><u>(1.140.987)</u></b> |
| <b>Aumento neto del Efectivo y sus Equivalentes</b>                        | <b><u>20.492.821</u></b>  | <b><u>15.411.322</u></b>  |

(1) Ver Nota 6 "Estados de Flujo de Efectivo y sus Equivalentes".

Las notas 1 a 7 a los estados contables consolidados con sociedades controladas y el Anexo 1 que se acompañan son parte integrante de estos estados, los cuales forman parte de los estados contables individuales de BBVA Banco Francés S.A. y deben leerse juntamente con los mismos.

IGNACIO SANZ Y ARCELUS  
 Director Financiero y de Planeamiento

JORGE C. BLEDEL  
 Presidente

MARTIN E. ZARICH  
 Gerente General

Firmado a los efectos de su identificación  
 con nuestro informe de fecha 9 de febrero de 2017  
 P/COMISIÓN FISCALIZADORA

Firmado a los efectos de su identificación  
 con nuestro informe de fecha 9 de febrero de 2017  
 DELOITTE & CO. S.A.  
 (Registro de Sociedades Comerciales  
 C.P.C.E.C.A.B.A. T° 1 F° 3)

ALEJANDRO MOSQUERA (Síndico)  
 Abogado - U.B.A.  
 C.P.A.C.F. T° 30 F° 536

MARCELO BASTANTE (Socio)  
 Contador Público - U.B.A.  
 C.P.C.E.C.A.B.A. T° 235 F° 46

**NOTAS A LOS ESTADOS CONTABLES CONSOLIDADOS  
CON SOCIEDADES CONTROLADAS (Art. 33-Ley N° 19.550)  
AL 31 DE DICIEMBRE DE 2016 Y 2015  
(Cifras expresadas en miles de pesos)**

**1. BASES DE PRESENTACIÓN Y SOCIEDADES CONTROLADAS****Norma General**

De acuerdo con los procedimientos establecidos en las normas del B.C.R.A. y en la Resolución Técnica N° 21 de la Federación Argentina de Consejos Profesionales de Ciencias Económicas, BBVA Banco Francés S.A. (en adelante, mencionado indistintamente como “BBVA Francés” o la “Entidad”) ha consolidado línea por línea sus estados contables al 31 de diciembre de 2016 y 2015, de acuerdo con el siguiente detalle:

- Al 31 de diciembre de 2016:

- a) Con los estados contables de BBVA Francés Valores S.A., PSA Finance Argentina Cía. Financiera S.A. y BBVA Francés Asset Management S.A. Sociedad Gerente de Fondos Comunes de Inversión correspondientes al ejercicio económico terminado el 31 de diciembre de 2016.
- b) Con los estados contables de Consolidar Administradora de Fondos de Jubilaciones y Pensiones S.A. (en liquidación), correspondientes al período de seis meses terminado el 31 de diciembre de 2016.
- c) Con los estados contables de Volkswagen Financial Services Compañía Financiera S.A. correspondientes al ejercicio económico terminado el 31 de diciembre de 2016. Dado que esta compañía fue adquirida con fecha 26 de septiembre de 2016, los resultados y la variación en el flujo de efectivo fueron consolidados solo en el período entre dicha fecha y el 31 de diciembre de 2016.

- Al 31 de diciembre de 2015:

- a) Con los estados contables de BBVA Francés Valores S.A., PSA Finance Argentina Cía. Financiera S.A. y BBVA Francés Asset Management S.A. Sociedad Gerente de Fondos Comunes de Inversión correspondientes al ejercicio económico terminado el 31 de diciembre de 2015.
- b) Con los estados contables de Consolidar Administradora de Fondos de Jubilaciones y Pensiones S.A. (en liquidación), correspondientes al período de seis meses terminado el 31 de diciembre de 2015.

El estado de resultados y el estado de flujo de efectivo y sus equivalentes correspondientes a Consolidar Administradora de Fondos de Jubilaciones y Pensiones S.A. (en liquidación) han sido ajustados a los efectos de homogeneizar los ejercicios de la sociedad que se consolida a un período de doce meses terminado el 31 de diciembre de 2016 y 2015.

La tenencia al 31 de diciembre de 2016 y 2015 que se posee de las sociedades controladas es la siguiente:

IGNACIO SANZ Y ARCELUS  
Director Financiero y de Planeamiento

JORGE C. BLEDEL  
Presidente

MARTIN E. ZARICH  
Gerente General

Firmado a los efectos de su identificación  
con nuestro informe de fecha 9 de febrero de 2017  
P/COMISIÓN FISCALIZADORA

Firmado a los efectos de su identificación  
con nuestro informe de fecha 9 de febrero de 2017  
DELOITTE & CO. S.A.  
(Registro de Sociedades Comerciales  
C.P.C.E.C.A.B.A. T° 1 F° 3)

ALEJANDRO MOSQUERA (Síndico)  
Abogado - U.B.A.  
C.P.A.C.F. T° 30 F° 536

MARCELO BASTANTE (Socio)  
Contador Público – U.B.A.  
C.P.C.E.C.A.B.A. T° 235 F° 46

| Sociedad   | Tipo      | Acciones   |            | Participación porcentual sobre |          |                |          |
|--|-----------|------------|------------|--------------------------------|----------|----------------|----------|
|  |           | Cantidad   |            | Capital Total                  |          | Votos Posibles |          |
|  |           | 31-12-16   | 31-12-15   | 31-12-16                       | 31-12-15 | 31-12-16       | 31-12-15 |
| BBVA Francés Valores S.A.  | Ordinaria | 12.396     | 12.396     | 96,9953                        | 96,9953  | 96,9953        | 96,9953  |
| Consolidar A.F.J.P. S.A. (en liquidación)  | Ordinaria | 35.425.947 | 35.425.947 | 53,8892                        | 53,8892  | 53,8892        | 53,8892  |
| PSA Finance Argentina Cía. Financiera S.A.   | Ordinaria | 26.089     | 26.089     | 50,0000                        | 50,0000  | 50,0000        | 50,0000  |
| Volkswagen Financial Services Compañía Financiera S.A.                                 | Ordinaria | 23.970.000 | --,--      | 51,0000                        | --,--    | 51,0000        | --,--    |
| BBVA Francés Asset Management S.A. Sociedad Gerente de Fondos Comunes de Inversión (1) | Ordinaria | 230.398    | 230.398    | 95,0000                        | 95,0000  | 95,0000        | 95,0000  |

(1) La Entidad posee una participación directa del 95% sobre el capital de la Compañía y una participación indirecta del 4,8498% a través de BBVA Francés Valores S.A.

Los totales de activo, pasivo, patrimonio neto y resultados de las subsidiarias, de acuerdo con los criterios definidos en la nota 2 siguiente al 31 de diciembre de 2016 y 2015, se exponen a continuación. En el caso de Volkswagen Financial Services Compañía Financiera S.A., los resultados corresponden al período entre el 26 de septiembre y el 31 de diciembre de 2016:

| Sociedad   | Activo    |           | Pasivo    |           | Patrimonio Neto |           | Resultados |         |
|--|-----------|-----------|-----------|-----------|-----------------|-----------|------------|---------|
|  | 31 de     | 31 de     | 31 de     | 31 de     | 31 de           | 31 de     | 31 de      |         |
|  | Diciembre | Diciembre | Diciembre | Diciembre | Diciembre       | Diciembre | Diciembre  |         |
|  | 2016      | 2015      | 2016      | 2015      | 2016            | 2015      | 2016       | 2015    |
| BBVA Francés Valores S.A.  | 98.892    | 44.205    | 2.216     | 1.268     | 96.676          | 42.937    | 53.739     | 16.948  |
| Consolidar A.F.J.P. S.A. (en liquidación)  | 40.576    | 55.476    | 34.539    | 36.022    | 6.037           | 19.454    | (13.417)   | 10.935  |
| Volkswagen Financial Services Compañía Financiera S.A.                             | 1.826.091 | --,--     | 1.291.995 | --,--     | 534.096         | --,--     | (12.849)   | --,--   |
| PSA Finance Argentina Cía. Financiera S.A.   | 3.160.749 | 2.360.339 | 2.455.941 | 1.705.231 | 704.808         | 655.108   | 229.700    | 260.780 |
| BBVA Francés Asset Management S.A. Sociedad Gerente de Fondos Comunes de Inversión | 265.302   | 238.189   | 38.189    | 25.095    | 227.113         | 213.092   | 114.021    | 84.169  |

IGNACIO SANZ Y ARCELUS  
Director Financiero y de Planeamiento

JORGE C. BLEDEL  
Presidente

MARTIN E. ZARICH  
Gerente General

Firmado a los efectos de su identificación  
con nuestro informe de fecha 9 de febrero de 2017  
P/COMISIÓN FISCALIZADORA

Firmado a los efectos de su identificación  
con nuestro informe de fecha 9 de febrero de 2017  
DELOITTE & CO. S.A.  
(Registro de Sociedades Comerciales  
C.P.C.E.C.A.B.A. T° 1 F° 3)

ALEJANDRO MOSQUERA (Síndico)  
Abogado - U.B.A.  
C.P.A.C.F. T° 30 F° 536

MARCELO BASTANTE (Socio)  
Contador Público - U.B.A.  
C.P.C.E.C.A.B.A. T° 235 F° 46

## 2. CRITERIOS DE VALUACIÓN

Los estados contables de las sociedades controladas han sido preparados sobre la base de criterios similares a los aplicados por la Entidad para la elaboración de sus estados contables, en lo referente a valuación de activos y pasivos, medición de resultados y procedimiento de reexpresión según se explica en nota 2 a los estados contables individuales de la Entidad. Exponemos a continuación las principales diferencias con normas contables profesionales argentinas:

Por aplicación de las normas contables del B.C.R.A. y las normas contables profesionales argentinas:

- PSA Finance Argentina Cía. Financiera S.A. determina el impuesto a las ganancias aplicando la tasa vigente sobre la utilidad impositiva estimada, sin considerar el efecto de las diferencias temporarias entre las mediciones contables de los activos y pasivos y sus bases impositivas. De acuerdo con las normas contables profesionales argentinas, debería reconocerse un activo por impuesto diferido en la medida que la reversión de las diferencias temporarias generen una futura disminución de los impuestos determinados. Adicionalmente, debería reconocerse como activos diferidos los quebrantos impositivos o créditos fiscales no utilizados susceptibles de deducción de ganancias impositivas futuras, en la medida que su recuperabilidad sea probable. De haberse aplicado este criterio el patrimonio neto de los estados contables consolidados se hubiera incrementado en 14.007 y 8.021 al 31 de diciembre de 2016 y 2015, respectivamente.

En el caso de Volkswagen Financial Services Compañía Financiera S.A., el patrimonio neto de los estados contables consolidados se hubiera incrementado en 3.445 al 31 de diciembre de 2016.

- Las comisiones pagadas por PSA Finance Argentina Cía. Financiera S.A. a las concesionarias por la colocación de financiamientos a empresas y público en general por las operaciones de compra-venta de autos que de acuerdo con normas del B.C.R.A. se imputan a pérdida, deberían ser devengadas en el término de duración de los créditos generados por dichos concesionarios según lo requieren las normas contables profesionales argentinas. De haberse aplicado este criterio el patrimonio neto de los estados contables consolidados se hubiera incrementado en 4.711 y 3.764 al 31 de diciembre de 2016 y 2015, respectivamente.

## 3. REFORMA DEL SISTEMA INTEGRADO DE JUBILACIONES Y PENSIONES

### Ley N° 26.425 – Disolución y liquidación de Consolidar A.F.J.P. S.A.

Con fecha 4 de diciembre de 2008, fue promulgada la Ley N° 26.425, la cual dispuso la eliminación y sustitución del régimen de capitalización que formaba parte del Sistema Integrado de Jubilaciones y Pensiones, por un único régimen público de reparto denominado Sistema Integrado Previsional Argentino (SIPA). Como consecuencia de ello, Consolidar A.F.J.P. S.A. dejó de administrar los recursos que integraban las cuentas de capitalización individual de los afiliados y beneficiarios al régimen de capitalización del Sistema Integrado de Jubilaciones y Pensiones, los cuales fueron transferidos al Fondo de Garantía de Sustentabilidad del Régimen Previsional Público en idéntica

IGNACIO SANZ Y ARCELUS  
Director Financiero y de Planeamiento

JORGE C. BLEDEL  
Presidente

MARTIN E. ZARICH  
Gerente General

Firmado a los efectos de su identificación  
con nuestro informe de fecha 9 de febrero de 2017  
P/COMISIÓN FISCALIZADORA

Firmado a los efectos de su identificación  
con nuestro informe de fecha 9 de febrero de 2017  
DELOITTE & CO. S.A.  
(Registro de Sociedades Comerciales  
C.P.C.E.C.A.B.A. T° 1 F° 3)

ALEJANDRO MOSQUERA (Síndico)  
Abogado - U.B.A.  
C.P.A.C.F. T° 30 F° 536

MARCELO BASTANTE (Socio)  
Contador Público – U.B.A.  
C.P.C.E.C.A.B.A. T° 235 F° 46

especie que en la que se encontraban invertidos, pasando a ser la Administración Nacional de la Seguridad Social (ANSES) el titular único y exclusivo de dichos bienes y derechos.

Asimismo, con fecha 29 de octubre de 2009, la ANSES emitió la Resolución N° 290/2009 por la cual las administradoras de fondos de jubilaciones y pensiones que se encontraran interesadas en reconvertir su objeto social para administrar los fondos correspondientes a las imposiciones voluntarias y los depósitos convenidos que mantenían los afiliados en sus cuentas de capitalización, tenían un plazo de 30 días hábiles para manifestar su decisión en ese sentido.

Con fecha 28 de diciembre de 2009, considerando lo mencionado en los párrafos anteriores y teniendo en cuenta la imposibilidad de Consolidar A.F.J.P. S.A. de alcanzar y ejecutar el objeto social para el cual fue constituida, por Asamblea General Extraordinaria Unánime de Accionistas se resolvió aprobar la disolución y posterior liquidación de dicha sociedad con efectos a partir del 31 de diciembre de 2009, entendiendo que dicha alternativa preservará de manera más adecuada los intereses tanto de los acreedores como de los accionistas de la misma. Asimismo, tal como lo dispone la Ley de Sociedades Comerciales, la Asamblea de Accionistas resolvió nombrar a los contadores, Sr. Gabriel Orden y Sr. Rubén Lamandía, liquidadores de Consolidar A.F.J.P. S.A. quienes, desde el 31 de diciembre de 2009, detentan la representación legal de la misma. A la fecha, los mismos se encuentran efectuando todas las acciones necesarias a fin de proceder con la liquidación de Consolidar A.F.J.P. S.A.

Con fecha 28 de enero de 2010, fue inscripta por la Inspección General de Justicia (I.G.J.) la disolución de Consolidar A.F.J.P. S.A. y la nómina de liquidadores designados.

Por otra parte, la Asamblea General Extraordinaria de Accionistas de Consolidar A.F.J.P. S.A. aprobó la reducción voluntaria del capital social por 75.000 con fecha 19 de octubre de 2009. La I.G.J. aprobó la mencionada reducción de capital con fecha 11 de enero de 2010. En ese sentido con fecha 19 de enero de 2010, fueron transferidos a los accionistas los aportes de capital, conforme la reducción anteriormente mencionada.

BBVA Francés en su carácter de accionista solicitó a Consolidar A.F.J.P. S.A. (en liquidación) la presentación de una nota ante el Ministerio de Economía y Finanzas Públicas de la Nación y la Administración Nacional de la Seguridad Social, a efectos de iniciar conversaciones en el marco de la Ley N° 26.425 a fin de encontrar una o más vías de resolución respecto de las consecuencias emanadas de los eventos producidos por la emisión de dicha Ley. La nota antes mencionada fue presentada por Consolidar A.F.J.P. S.A. (en liquidación) el 11 de junio de 2010.

Con fecha 7 de diciembre de 2010 Consolidar A.F.J.P. S.A. (en liquidación) inició una demanda por daños y perjuicios contra el Estado Nacional y el Ministerio de Trabajo, Empleo y Seguridad Social, la cual fue radicada ante el Juzgado de Primera instancia en lo Contencioso Administrativo Federal Nro. 4, Secretaría Nro. 7, bajo el Expediente Nro. 40.437/2010. Dicha demanda fue ratificada por BBVA Francés en su carácter de accionista mayoritario de la Sociedad. Con fecha 15 de julio de 2011, Consolidar A.F.J.P. S.A. (en liquidación) y BBVA Francés han presentado ante el mencionado juzgado una ampliación de esta demanda para la determinación de los daños y perjuicios. Con fecha 9 de marzo de 2012 el Tribunal ordenó el traslado de la demanda al Estado Nacional. El 23 de noviembre de 2012, el Juzgado dictó una resolución por la cual abrió la causa a prueba por el término de cuarenta días. Con fecha 13 de mayo de 2013, el Juzgado interviniente resolvió comenzar la etapa probatoria. La Sociedad

IGNACIO SANZ Y ARCELUS  
Director Financiero y de Planeamiento

JORGE C. BLEDEL  
Presidente

MARTIN E. ZARICH  
Gerente General

Firmado a los efectos de su identificación  
con nuestro informe de fecha 9 de febrero de 2017  
P/COMISIÓN FISCALIZADORA

Firmado a los efectos de su identificación  
con nuestro informe de fecha 9 de febrero de 2017  
DELOITTE & CO. S.A.  
(Registro de Sociedades Comerciales  
C.P.C.E.C.A.B.A. T° 1 F° 3)

ALEJANDRO MOSQUERA (Síndico)  
Abogado - U.B.A.  
C.P.A.C.F. T° 30 F° 536

MARCELO BASTANTE (Socio)  
Contador Público - U.B.A.  
C.P.C.E.C.A.B.A. T° 235 F° 46

está produciendo las pruebas testimoniales, documentales y periciales. Con fecha 28 de mayo de 2013, acompañó los pliegos y las declaraciones testimoniales de sus testigos, encontrándose actualmente el expediente en instancia probatoria.

#### 4. PARTICIPACIÓN DE TERCEROS EN ENTIDADES O EMPRESAS CONSOLIDADAS

La composición de los intereses complementarios en el rubro “Participación de terceros en entidades o empresas consolidadas” es la siguiente:

|  | <u>31.12.2016</u>     | <u>31.12.2015</u>     |
|--|-----------------------|-----------------------|
| Consolidar Administradora de Fondos de Jubilaciones y Pensiones S.A.<br>(en liquidación) | 2.784                 | 8.970                 |
| BBVA Francés Valores S.A.  | 2.905                 | 1.289                 |
| PSA Finance Argentina Cía. Financiera S.A.   | 352.404               | 327.554               |
| Volkswagen Financial Services Compañía Financiera S.A.                                   | 261.707               | --                    |
| BBVA Francés Asset Management S.A. Sociedad Gerente de Fondos<br>Comunes de Inversión    | 341                   | 323                   |
| <b>TOTAL</b>   | <u><b>620.141</b></u> | <u><b>338.136</b></u> |

#### 5. BIENES DE DISPONIBILIDAD RESTRINGIDA

a) BBVA Francés Valores S.A. es titular de dos acciones del Mercado de Valores de Buenos Aires S.A., el saldo registrado al 31 de diciembre de 2016 y 2015 es de 66.400 y 22.000, respectivamente. Dichas acciones se encuentran gravadas con el derecho real de prenda a favor de “CHUBB Argentina de Seguros S.A.” con motivo del contrato de seguro suscripto por la sociedad emisora de dichas acciones, para hacer frente a la garantía que otorga por el incumplimiento de las obligaciones de la Sociedad.

b) Ver nota 7 a los estados contables individuales de la Entidad.

#### 6. ESTADOS DE FLUJO DE EFECTIVO Y SUS EQUIVALENTES

Los estados de Flujo de Efectivo y sus Equivalentes explican las variaciones del efectivo y sus equivalentes. A tal fin, se detallan las partidas que la Entidad considera como efectivo y sus equivalentes:

IGNACIO SANZ Y ARCELUS  
Director Financiero y de Planeamiento

JORGE C. BLEDEL  
Presidente

MARTIN E. ZARICH  
Gerente General

Firmado a los efectos de su identificación  
con nuestro informe de fecha 9 de febrero de 2017  
P/COMISIÓN FISCALIZADORA

Firmado a los efectos de su identificación  
con nuestro informe de fecha 9 de febrero de 2017  
DELOITTE & CO. S.A.  
(Registro de Sociedades Comerciales  
C.P.C.E.C.A.B.A. T° 1 F° 3)

ALEJANDRO MOSQUERA (Síndico)  
Abogado - U.B.A.  
C.P.A.C.F. T° 30 F° 536

MARCELO BASTANTE (Socio)  
Contador Público - U.B.A.  
C.P.C.E.C.A.B.A. T° 235 F° 46

|   | <u>31.12.2016</u>        | <u>31.12.2015</u>        | <u>31.12.2014</u>        |
|---|--------------------------|--------------------------|--------------------------|
| a) Disponibilidades   | 48.226.107               | 27.970.286               | 12.559.464               |
| b) Préstamos al Sector Financiero, call otorgados con vencimiento menor a tres meses. | 630.000                  | 393.000                  | 392.500                  |
| <b>EFECTIVO Y SUS EQUIVALENTES</b>  | <b><u>48.856.107</u></b> | <b><u>28.363.286</u></b> | <b><u>12.951.964</u></b> |

El punto b) se considera equivalente de efectivo, ya que se mantiene con el fin de cumplir con los compromisos de corto plazo, es fácilmente convertible en importes conocidos de efectivo, está sujeto a riesgos insignificantes de cambio de valor y tiene un plazo de vencimiento menor a tres meses.

## 7. COMPOSICIÓN DE LOS PRINCIPALES RUBROS

El detalle de las principales partidas incluidas en los estados contables es el siguiente:

IGNACIO SANZ Y ARCELUS  
Director Financiero y de Planeamiento

JORGE C. BLEDEL  
Presidente

MARTIN E. ZARICH  
Gerente General

Firmado a los efectos de su identificación  
con nuestro informe de fecha 9 de febrero de 2017  
P/COMISIÓN FISCALIZADORA

Firmado a los efectos de su identificación  
con nuestro informe de fecha 9 de febrero de 2017  
DELOITTE & CO. S.A.  
(Registro de Sociedades Comerciales  
C.P.C.E.C.A.B.A. T° 1 F° 3)

ALEJANDRO MOSQUERA (Síndico)  
Abogado - U.B.A.  
C.P.A.C.F. T° 30 F° 536

MARCELO BASTANTE (Socio)  
Contador Público - U.B.A.  
C.P.C.E.C.A.B.A. T° 235 F° 46



|   | <u>31.12.2016</u>       | <u>31.12.2015</u>        |
|---|-------------------------|--------------------------|
| <b>a) TÍTULOS PÚBLICOS Y PRIVADOS</b>                                   |                         |                          |
| <b>* Tenencias registradas a valor razonable de mercado</b>             |                         |                          |
| Bono Garantizado vto. 2020  | 1.737.508               | 1.540.136                |
| Bono del Tesoro Nacional ajustados por cer vto. 2021                    | 649.721                 | --,-                     |
| Bono del Tesoro Nacional en pesos Tasa Fija vto. 19/9/2018              | 542.000                 | --,-                     |
| Bono del Tesoro Nacional a tasa fija vto. 2021                          | 327.356                 | --,-                     |
| Títulos Discount en pesos regidos por Ley Argentina vto. 2033           | 227.048                 | 432.131                  |
| Bono de la Nación Argentina en pesos Badlar Privada + 325 pbs vto. 2020 | 219.240                 | --,-                     |
| Bono de la Nación Argentina en dólares 7% vto. 2017                     | 197.363                 | 11.220                   |
| Bono del Tesoro Nacional en pesos a tasa fija vto. 2023                 | 193.022                 | --,-                     |
| Bono de la Nación Argentina en pesos Badlar Privada + 300 pbs vto. 2017 | --,-                    | 519.214                  |
| Bono del Gobierno Nacional en dólares estadounidenses 0,75% vto. 2017   | --,-                    | 70.053                   |
| Bono de la Nación Argentina en pesos Badlar Privada + 200 pbs vto. 2017 | --,-                    | 232.675                  |
| Bono Argentino de Ahorro para el Desarrollo Económico                   | --,-                    | 201.993                  |
| Bono de la Nación Argentina en pesos Badlar Privada + 200 pbs vto. 2016 | --,-                    | 117.593                  |
| Bono de Consolidación sexta serie                                       | --,-                    | 21.120                   |
| Bono de la Nación Argentina en dólares estadounidenses 8,75% vto. 2024  | --,-                    | 4.310                    |
| Bono de la Nación Argentina vinculado al dólar 1,75% vto. 2016          | --,-                    | 38.550                   |
| Bono del Tesoro Nacional 18 meses vto. 30/9/2016                        | --,-                    | 31.725                   |
| Otros   | 211.673                 | 2.458                    |
| <b>TOTAL</b>  | <b><u>4.304.931</u></b> | <b><u>3.223.178</u></b>  |
| <b>* Tenencias registradas a costo más rendimiento</b>                  |                         |                          |
| Letras del Tesoro en dólares estadounidenses vto. 20/03/2017            | 787.486                 | --,-                     |
| Títulos de Deuda de la Pcia. de Bs. As. en pesos Serie II               | 100.277                 | --,-                     |
| Otros   | 16.326                  | 164                      |
| <b>TOTAL</b>  | <b><u>904.089</u></b>   | <b><u>164</u></b>        |
| <b>* Instrumentos emitidos por el B.C.R.A.</b>                          |                         |                          |
| Letras del B.C.R.A. (LEBAC)   | 7.375.103               | 11.086.580               |
| <b>TOTAL</b>  | <b><u>7.375.103</u></b> | <b><u>11.086.580</u></b> |
| <b>* Inversiones en títulos privados con cotización</b>                 |                         |                          |
| FBA Ahorro Pesos  | 121.775                 | 97.943                   |
| FBA Bonos Argentina   | 17.600                  | 13.020                   |
| FBA Renta Pesos Plus  | 10.083                  | --,-                     |
| Otros   | 5.441                   | 1.518                    |
| <b>TOTAL</b>  | <b><u>154.899</u></b>   | <b><u>112.481</u></b>    |

IGNACIO SANZ Y ARCELUS  
Director Financiero y de Planeamiento

JORGE C. BLEDEL  
Presidente

MARTIN E. ZARICH  
Gerente General

Firmado a los efectos de su identificación  
con nuestro informe de fecha 9 de febrero de 2017  
P/COMISIÓN FISCALIZADORA

Firmado a los efectos de su identificación  
con nuestro informe de fecha 9 de febrero de 2017  
DELOITTE & CO. S.A.  
(Registro de Sociedades Comerciales  
C.P.C.E.C.A.B.A. T° 1 F° 3)

ALEJANDRO MOSQUERA (Síndico)  
Abogado - U.B.A.  
C.P.A.C.F. T° 30 F° 536

MARCELO BASTANTE (Socio)  
Contador Público - U.B.A.  
C.P.C.E.C.A.B.A. T° 235 F° 46

|                      | <u>31.12.2016</u>        | <u>31.12.2015</u>        |
|----------------------|--------------------------|--------------------------|
| <b>- Provisiones</b> | (213)                    | (212)                    |
| <b>TOTAL</b>         | <b><u>12.738.809</u></b> | <b><u>14.422.191</u></b> |

## b) PRÉSTAMOS – Otros

|   |                          |                         |
|---|--------------------------|-------------------------|
| Préstamos para la prefinanciación y financiación de exportaciones | 8.486.700                | 1.530.180               |
| Otros préstamos financieros a tasa fija                           | 2.948.343                | 1.996.772               |
| Préstamos financieros Comunicación “A” 5319                       | 1.936.170                | 2.039.062               |
| Préstamos a entidades financieras no residentes en Argentina      | 1.674.658                | 82.889                  |
| Otros préstamos a Concesionarios F.P.                             | 1.454.016                | --,-                    |
| Otros préstamos a tasa reducida                                   | 208.399                  | 49.462                  |
| Otros   | 1.045.844                | 812.171                 |
|   | <b><u>17.754.130</u></b> | <b><u>6.510.536</u></b> |

## c) PARTICIPACIONES EN OTRAS SOCIEDADES – Otras

|  |                       |                       |
|--|-----------------------|-----------------------|
| En otras sociedades – sin cotización     | 109.981               | 59.186                |
| En empresas de servicios complementarios | 98.060                | 44.081                |
| <b>TOTAL</b>                             | <b><u>208.041</u></b> | <b><u>103.267</u></b> |

## d) CRÉDITOS DIVERSOS – Otros

|                                 |                         |                         |
|---------------------------------|-------------------------|-------------------------|
| Depósitos en garantía           | 1.120.490               | 733.597                 |
| Anticipos de impuestos          | 667.314                 | 298.586                 |
| Deudores varios                 | 637.255                 | 940.360                 |
| Pagos efectuados por adelantado | 404.927                 | 502.503                 |
| Préstamos al personal           | 175.507                 | 166.143                 |
| Anticipos al personal           | 118.544                 | 97.777                  |
| Otros                           | 62.608                  | 11.535                  |
| <b>TOTAL</b>                    | <b><u>3.186.645</u></b> | <b><u>2.750.501</u></b> |

IGNACIO SANZ Y ARCELUS  
Director Financiero y de Planeamiento

JORGE C. BLEDEL  
Presidente

MARTIN E. ZARICH  
Gerente General

Firmado a los efectos de su identificación  
con nuestro informe de fecha 9 de febrero de 2017  
P/COMISIÓN FISCALIZADORA

Firmado a los efectos de su identificación  
con nuestro informe de fecha 9 de febrero de 2017  
DELOITTE & CO. S.A.  
(Registro de Sociedades Comerciales  
C.P.C.E.C.A.B.A. T° 1 F° 3)

ALEJANDRO MOSQUERA (Síndico)  
Abogado - U.B.A.  
C.P.A.C.F. T° 30 F° 536

MARCELO BASTANTE (Socio)  
Contador Público – U.B.A.  
C.P.C.E.C.A.B.A. T° 235 F° 46

|  | <u>31.12.2016</u>         | <u>31.12.2015</u>         |
|--|---------------------------|---------------------------|
| <b>e) OTRAS OBLIGACIONES POR INTERMEDIACIÓN FINANCIERA – Otras</b>   |                           |                           |
| Obligaciones a pagar por consumos  | 4.724.388                 | 3.171.773                 |
| Cobranzas y otras operaciones por cuenta de terceros   | 1.569.700                 | 1.778.719                 |
| Otras retenciones y percepciones   | 1.320.614                 | 985.654                   |
| Órdenes de pago pendientes de acreditación   | 538.216                   | 1.405.633                 |
| Préstamos Fondo Tecnológico Argentina (F.O.N.T.A.R.) y Banco de Inversión y Comercio Exterior (B.I.C.E.)                               | 369.284                   | 42.526                    |
| Comisiones cobradas por adelantado   | 332.523                   | 131.299                   |
| Operaciones de débito Banelco pendientes   | 147.393                   | 143.161                   |
| Cobranzas por cuenta de terceros Floor Planning VW   | 137.134                   | --                        |
| Préstamos Banco Interamericano de Desarrollo (B.I.D.)  | 17.567                    | 6.983                     |
| Comisiones devengadas a pagar  | 16.274                    | 4.705                     |
| Órdenes de pago previsionales pendientes de liquidación  | 14.945                    | 8.471                     |
| Fondos recaudados de terceros  | 13.392                    | 17.800                    |
| Otras  | 102.073                   | 51.042                    |
| <b>TOTAL</b>   | <b><u>9.303.503</u></b>   | <b><u>7.747.766</u></b>   |
| <b>f) OBLIGACIONES DIVERSAS – Otras</b>  |                           |                           |
| Impuestos a pagar  | 1.561.214                 | 866.450                   |
| Acreedores varios  | 1.294.341                 | 868.507                   |
| Remuneraciones y cargas sociales a pagar   | 984.983                   | 684.949                   |
| Cobros efectuados por adelantado   | 969.780                   | 808.695                   |
| Otras  | 4.559                     | 3.827                     |
| <b>TOTAL</b>   | <b><u>4.814.877</u></b>   | <b><u>3.232.428</u></b>   |
| <b>g) CUENTAS DE ORDEN – DEUDORAS – DE CONTROL – Otras</b>   |                           |                           |
| Valores en custodia  | 118.909.223               | 84.155.252                |
| Títulos representativos de inversiones en custodia por cuenta del Fondo de Garantía de Sustentabilidad del Régimen Previsional Público | 101.831.865               | 25.005.318                |
| Valores pendientes de acreditación   | 9.756.237                 | 5.385.156                 |
| Valores al cobro   | 1.264.327                 | 538.366                   |
| Valores por debitar  | 1.125.465                 | 666.247                   |
| Efectivo en custodia por cuenta del B.C.R.A.   | 920.400                   | 1.009.188                 |
| Otras  | 222.730                   | 202.445                   |
| <b>TOTAL</b>   | <b><u>234.030.247</u></b> | <b><u>116.961.972</u></b> |

IGNACIO SANZ Y ARCELUS  
Director Financiero y de Planeamiento

JORGE C. BLEDEL  
Presidente

MARTIN E. ZARICH  
Gerente General

Firmado a los efectos de su identificación  
con nuestro informe de fecha 9 de febrero de 2017  
P/COMISIÓN FISCALIZADORA

Firmado a los efectos de su identificación  
con nuestro informe de fecha 9 de febrero de 2017  
DELOITTE & CO. S.A.  
(Registro de Sociedades Comerciales  
C.P.C.E.C.A.B.A. T° 1 F° 3)

ALEJANDRO MOSQUERA (Síndico)  
Abogado - U.B.A.  
C.P.A.C.F. T° 30 F° 536

MARCELO BASTANTE (Socio)  
Contador Público – U.B.A.  
C.P.C.E.C.A.B.A. T° 235 F° 46

|  | <u>31.12.2016</u>     | <u>31.12.2015</u>     |
|--|-----------------------|-----------------------|
| <b>h) EGRESOS POR SERVICIOS – Otros</b>    |                       |                       |
| Impuestos sobre los ingresos brutos        | 566.787               | 417.365               |
| Seguros pagados por operaciones de leasing | 199.843               | 152.015               |
| Seguros pagados por seguros de vida        | 88.332                | --,-                  |
| Otros                                      | 41.904                | 25.427                |
| <b>TOTAL</b>                               | <b><u>896.866</u></b> | <b><u>594.807</u></b> |

|  |                       |                       |
|--|-----------------------|-----------------------|
| <b>i) UTILIDADES DIVERSAS – Otras</b>              |                       |                       |
| Impuesto a las Ganancias Diferido (1)              | 327.423               | 6.800                 |
| Resultado Fondo de Garantía de Tarjetas de Crédito | 151.343               | 64.609                |
| Recupero gastos empresas vinculadas                | 64.820                | 59.432                |
| Intereses por préstamos al personal                | 26.751                | 28.812                |
| Utilidades por órdenes de pago                     | 18.691                | 106                   |
| Alquileres   | 2.830                 | 2.448                 |
| Otras  | 107.785               | 72.245                |
| <b>TOTAL</b>                                       | <b><u>699.643</u></b> | <b><u>234.452</u></b> |

(1) Compensado con el mismo importe registrado en la cuenta Cargo por incobrabilidad de créditos diversos y por otras provisiones del rubro Pérdidas Diversas.

|   |                       |                       |
|---|-----------------------|-----------------------|
| <b>j) PÉRDIDAS DIVERSAS – Otras</b>                           |                       |                       |
| Siniestros  | 33.540                | 19.378                |
| Donaciones  | 27.545                | 22.290                |
| Impuesto sobre los Ingresos Brutos                            | 17.800                | 10.141                |
| Medicina prepaga del personal egresado                        | 17.206                | 14.541                |
| Costas judiciales no recuperables                             | 8.835                 | --,-                  |
| Cargo por sanciones administrativas, disciplinarias y penales | 5.000                 | 48.817                |
| Otras   | 68.601                | 50.477                |
| <b>TOTAL</b>  | <b><u>178.527</u></b> | <b><u>165.644</u></b> |

IGNACIO SANZ Y ARCELUS  
Director Financiero y de Planeamiento

JORGE C. BLEDEL  
Presidente

MARTIN E. ZARICH  
Gerente General

Firmado a los efectos de su identificación  
con nuestro informe de fecha 9 de febrero de 2017  
P/COMISIÓN FISCALIZADORA

Firmado a los efectos de su identificación  
con nuestro informe de fecha 9 de febrero de 2017  
DELOITTE & CO. S.A.  
(Registro de Sociedades Comerciales  
C.P.C.E.C.A.B.A. T° 1 F° 3)

ALEJANDRO MOSQUERA (Síndico)  
Abogado - U.B.A.  
C.P.A.C.F. T° 30 F° 536

MARCELO BASTANTE (Socio)  
Contador Público – U.B.A.  
C.P.C.E.C.A.B.A. T° 235 F° 46

**CLASIFICACIÓN DE LAS FINANCIACIONES POR SITUACIÓN Y GARANTÍAS RECIBIDAS  
CONSOLIDADAS CON SOCIEDADES CONTROLADAS  
AL 31 DE DICIEMBRE DE 2016 Y 2015  
(cifras expresadas en miles de pesos)**

|   | 31.12.16          | 31.12.15          |
|---|-------------------|-------------------|
| <b>CARTERA COMERCIAL</b>                        |                   |                   |
| En situación normal                             | 42.728.348        | 27.579.149        |
| Con garantías y contragarantías preferidas "A"  | 1.751.341         | 1.715.283         |
| Con garantías y contragarantías preferidas "B"  | 1.413.827         | 1.280.428         |
| Sin garantías ni contragarantías preferidas     | 39.563.180        | 24.583.438        |
| Con seguimiento especial                        | 13.116            | 15.957            |
| En observación                                  | 5.968             | 8.788             |
| Con garantías y contragarantías preferidas "B"  | 3.613             | 5.419             |
| Sin garantías ni contragarantías preferidas     | 2.355             | 3.369             |
| En negociación o con acuerdos de refinanciación | 7.148             | 7.169             |
| Con garantías y contragarantías preferidas "B"  | 6.177             | 859               |
| Sin garantías ni contragarantías preferidas     | 971               | 6.310             |
| Con problemas                                   | 17.568            | 1.015             |
| Con garantías y contragarantías preferidas "B"  | --,-              | 683               |
| Sin garantías ni contragarantías preferidas     | 17.568            | 332               |
| Con alto riesgo de insolvencia                  | 11.385            | 13.134            |
| Con garantías y contragarantías preferidas "B"  | 7.105             | 7.105             |
| Sin garantías ni contragarantías preferidas     | 4.280             | 6.029             |
| Irrecuperable                                   | --,-              | 5.506             |
| Sin garantías ni contragarantías preferidas     | --,-              | 5.506             |
| <b>TOTAL</b>                                    | <b>42.770.417</b> | <b>27.614.761</b> |

IGNACIO SANZ Y ARCELUS  
Director Financiero y de Planeamiento

JORGE C. BLEDEL  
Presidente

MARTIN E. ZARICH  
Gerente General

Firmado a los efectos de su identificación  
con nuestro informe de fecha 9 de febrero de 2017  
P/COMISIÓN FISCALIZADORA

Firmado a los efectos de su identificación  
con nuestro informe de fecha 9 de febrero de 2017  
DELOITTE & CO. S.A.  
(Registro de Sociedades Comerciales  
C.P.C.E.C.A.B.A. T° 1 F° 3)

ALEJANDRO MOSQUERA (Síndico)  
Abogado - U.B.A.  
C.P.A.C.F. T° 30 F° 536

MARCELO BASTANTE (Socio)  
Contador Público - U.B.A.  
C.P.C.E.C.A.B.A. T° 235 F° 46

**CLASIFICACIÓN DE LAS FINANCIACIONES POR SITUACIÓN Y GARANTÍAS RECIBIDAS**  
**CONSOLIDADAS CON SOCIEDADES CONTROLADAS**  
AL 31 DE DICIEMBRE DE 2016 Y 2015  
(cifras expresadas en miles de pesos)

|  | 31.12.16          | 31.12.15          |
|--|-------------------|-------------------|
| <b>CARTERA DE CONSUMO Y VIVIENDA</b>           |                   |                   |
| Situación normal                               | 40.347.631        | 33.605.457        |
| Con garantías y contragarantías preferidas "A" | 11.534            | 18.075            |
| Con garantías y contragarantías preferidas "B" | 5.808.488         | 4.571.601         |
| Sin garantías ni contragarantías preferidas    | 34.527.609        | 29.015.781        |
| Riesgo bajo                                    | 420.832           | 254.741           |
| Con garantías y contragarantías preferidas "B" | 68.816            | 59.473            |
| Sin garantías ni contragarantías preferidas    | 352.016           | 195.268           |
| Riesgo medio                                   | 363.965           | 192.418           |
| Con garantías y contragarantías preferidas "B" | 20.628            | 16.513            |
| Sin garantías ni contragarantías preferidas    | 343.337           | 175.905           |
| Riesgo alto                                    | 198.986           | 129.879           |
| Con garantías y contragarantías preferidas "B" | 24.799            | 19.573            |
| Sin garantías ni contragarantías preferidas    | 174.187           | 110.306           |
| Irrecuperable                                  | 41.900            | 41.604            |
| Con garantías y contragarantías preferidas "B" | 18.483            | 22.370            |
| Sin garantías ni contragarantías preferidas    | 23.417            | 19.234            |
| Irrecuperable por disposición técnica          | 87                | 140               |
| Con garantías y contragarantías preferidas "B" | 61                | 74                |
| Sin garantías ni contragarantías preferidas    | 26                | 66                |
| <b>TO TAL</b>                                  | <b>41.373.401</b> | <b>34.224.239</b> |
| <b>TO TAL GENERAL (1)</b>                      | <b>84.143.818</b> | <b>61.839.000</b> |

(1) Se incluye: Préstamos (antes de provisiones); Otros créditos por intermediación financiera: Obligaciones negociables sin cotización y Otros comprendidos en las Normas de Clasificación de Deudores; Créditos por arrendamientos financieros (antes de provisiones); Cuentas de orden acreedoras contingentes; Créditos acordados (saldos no utilizados) comprendidos en las normas de clasificación de deudores, Otras garantías otorgadas comprendidas en las normas de clasificación de deudores y Otras comprendidas en las normas de clasificación de deudores.

IGNACIO SANZ Y ARCELUS  
Director Financiero y de Planeamiento

JORGE C. BLEDEL  
Presidente

MARTIN E. ZARICH  
Gerente General

Firmado a los efectos de su identificación  
con nuestro informe de fecha 9 de febrero de 2017  
P/COMISIÓN FISCALIZADORA

Firmado a los efectos de su identificación  
con nuestro informe de fecha 9 de febrero de 2017  
DELOITTE & CO. S.A.  
(Registro de Sociedades Comerciales  
C.P.C.E.C.A.B.A. T° 1 F° 3)

ALEJANDRO MOSQUERA (Síndico)  
Abogado - U.B.A.  
C.P.A.C.F. T° 30 F° 536

MARCELO BASTANTE (Socio)  
Contador Público - U.B.A.  
C.P.C.E.C.A.B.A. T° 235 F° 46

**RESEÑA INFORMATIVA CORRESPONDIENTE  
AL EJERCICIO FINALIZADO  
EL 31 DE DICIEMBRE DE 2016  
(Cifras consolidadas expresadas en miles de pesos)**

BBVA Francés registró una ganancia de 3.643.672, alcanzando un retorno sobre el patrimonio neto promedio (ROE) de 24,1% y un retorno sobre activo promedio (ROA) de 2,8%.

BBVA Francés continúa focalizado en mejorar la experiencia del cliente en cada momento de contacto con el Banco. Para ello, la Entidad cuenta con un amplio modelo de distribución, con presencia en todo el país, con una red de 302 puntos de atención al cliente, de los cuales 251 son sucursales minoristas y 34 están especializadas en pequeñas y medianas empresas e instituciones. La Banca corporativa se divide por sector de industria: Consumo, Industrias Pesadas y Energía, que atienden de forma personalizada a las grandes empresas. Complementando la red de distribución, posee 15 bancos en planta, 1 punto de venta, 1 punto de atención Express, 728 cajeros automáticos y 789 terminales de autoservicio. Al 31 de diciembre de 2016, la Entidad contaba con 6.253 empleados.

En 2016, BBVA Francés se ha enfocado en establecer nuevos estándares en la experiencia de los usuarios, proporcionando plataformas digitales superadoras, mejorando e incrementando la interacción tanto con clientes como con no clientes, ofreciendo experiencias diferenciales de productos y desarrollando modelos de atención y distribución más eficientes, asegurando a su vez mayor alcance.

Por otro lado, ha impulsado la captación de nuevos clientes digitales (web + móvil), para potenciar las ventas digitales mediante el desarrollo de productos de alta potencialidad.

Además, continuó diseñando nuevos modelos de negocio y explotando el modelo de partners estratégicos (LATAM, PSA Finance Argentina Cía. Financiera S.A., Rombo Cía Financiera S.A., Volkswagen Financial Services Cía. Financiera S.A., etc.) para ofrecer productos y servicios con mayor alcance, buscando la afiliación de nuevos clientes.

En cuanto a la performance del Banco, en términos de actividad, al 31 de diciembre de 2016 la cartera de préstamos al sector privado totalizó 80.409.254 creciendo 39,6% en los últimos doce meses, mientras que en el trimestre el crecimiento fue de 10,7%. La cuota de mercado se incrementó en 22 puntos básicos ubicándose en 6,7% al cierre del año.

Este crecimiento estuvo sustentado por una importante suba en la cartera de préstamos a empresas, la cual creció 6,5% en los últimos doce meses, resultando en una ganancia de cuota de préstamos comerciales de 99 puntos básicos, alcanzando el 7,15%. Las financiaciones para operaciones de comercio exterior tuvieron una destacada performance en el período.

En tanto que las financiaciones al consumo registraron una suba de 21,8% en el año, con buen desempeño de préstamos personales y tarjetas de crédito, creciendo 27,6% y 22,9%, respectivamente.

La Entidad continúa reforzando su estrategia en el mundo de la prendarios, por lo que es importante mencionar que en septiembre de 2016, se perfeccionó la compra por parte de BBVA Francés del 51% del capital de social de Volkswagen Financial Services Compañía Financiera S.A., y posteriormente tuvo lugar un aumento de capital, de acuerdo a lo

IGNACIO SANZ Y ARCELUS  
Director Financiero y de Planeamiento

JORGE C. BLEDEL  
Presidente

MARTIN E. ZARICH  
Gerente General

Firmado a los efectos de su identificación  
con nuestro informe de fecha 9 de febrero de 2017  
P/COMISIÓN FISCALIZADORA

Firmado a los efectos de su identificación  
con nuestro informe de fecha 9 de febrero de 2017  
DELOITTE & CO. S.A.  
(Registro de Sociedades Comerciales  
C.P.C.E.C.A.B.A. T° 1 F° 3)

ALEJANDRO MOSQUERA (Síndico)  
Abogado - U.B.A.  
C.P.A.C.F. T° 30 F° 536

MARCELO BASTANTE (Socio)  
Contador Público - U.B.A.  
C.P.C.E.C.A.B.A. T° 235 F° 46

establecido en la Asamblea de Accionistas de Volkswagen Financial Services Compañía Financiera S.A. (Ver Nota 19). Al cierre de diciembre de 2016, el 40,3% de las prendas se hace a través de BBVA Francés y sus vinculadas.

En cuanto a calidad de cartera, la Entidad ha podido mantener excelentes indicadores dentro del sistema financiero, en un entorno que ha mostrado señales de deterioro. El ratio de calidad de cartera (Financiaciones con cumplimiento irregular/Financiaciones totales) fue de 0,75%, con un nivel de cobertura (Previsiones totales/Financiaciones con cumplimiento irregular) de 261,24% al cierre del período.

Al 31 de diciembre de 2016, la cartera de títulos públicos totalizó 5.209.020 representando 3,4% del total del activo. Por otro lado, los instrumentos emitidos por el B.C.R.A. netos de pases alcanzaron 7.444.258 a dicha fecha, los cuales, al ser de corto plazo son utilizados a los efectos de alocar liquidez.

En término de pasivos, los recursos totales de clientes totalizaron 114.621.753 creciendo un 49,1% en los últimos doce meses. Por tipo de productos, en el mismo período, los depósitos a la vista crecieron 53,7% y los depósitos a plazo 12,8%. Por otro lado y como resultado de la aplicación del régimen de sinceramiento fiscal se registraron saldos en cuentas especiales por 11.513.297, representando un 10% del total de depósitos al sector privado.

BBVA Francés mantiene adecuados niveles de liquidez y solvencia. Al 31 de diciembre de 2016, los activos líquidos (Disponibilidades más Títulos Públicos y Privados) representaban 53,2% de los depósitos de la Entidad. Por otro lado, el ratio de capital alcanzó el 13,6% de los activos ponderados por riesgo; con un exceso de capital sobre el mínimo requerido de 6.552.216.

Los ingresos financieros netos tuvieron una performance adecuada, creciendo 31,6% en el año, mientras los ingresos crecieron 36,9% principalmente por una mayor intermediación con el sector privado y por los mayores resultados generados por diferencia de cotización consecuencia de liberación del cepo y del incremento en el volumen de trading de cambio, lo egresos lo hicieron a mayor ritmo (44%), consecuencia de mayores intereses pagados dado la suba de tasa promedio y la mayor velocidad de impacto en pasivos.

Por otro lado, el cargo por incobrabilidad aumentó con respecto a igual trimestre de 2015 resultado del deterioro de la cartera, principalmente minorista y de un mayor volumen de colocaciones.

Los ingresos por servicios netos registraron una suba de 17,6% durante el año, las comisiones ganadas totalizaron 8.255.907, creciendo 35,4%, impulsadas principalmente por los ingresos originados por mayor consumo con tarjetas de crédito e incremento de actividad en cuentas de depósitos. Por otro lado, los egresos alcanzaron los 3.933.108, creciendo 62,5%, dicha suba se genera por mayores comisiones pagadas por el programa LATAM Pass, por promociones para compra con tarjetas de crédito y por campañas de captación de clientes, generando esta última una suba de más de 20.000 clientes. Por último, es importante mencionar que, en función de la Comunicación "A" 5928 del B.C.R.A., a partir del 1 de septiembre de 2016 rigen cambios en materia de seguros. Respecto a los Seguros de Vida de saldo deudor se establece la prohibición de percibir de los usuarios cualquier tipo de comisión y/o cargo vinculado a los mismos, pasando a estar a cargo de las entidades financieras generando mayores comisiones pagadas en 2016.

Los gastos de administración totalizaron 9.557.633, creciendo 44,9% respecto a los registrados durante el año 2015. El aumento de gastos de personal es consecuencia del incremento salarial y del resto de las retribuciones acordadas con el gremio, además de un incremento de 8% en la dotación. En tanto que los gastos generales reflejan mayores incrementos en transporte de valores, alquileres, publicidad, electricidad y comunicaciones e impuestos. Es importante destacar que

IGNACIO SANZ Y ARCELUS  
Director Financiero y de Planeamiento

JORGE C. BLEDEL  
Presidente

MARTIN E. ZARICH  
Gerente General

Firmado a los efectos de su identificación  
con nuestro informe de fecha 9 de febrero de 2017  
P/COMISIÓN FISCALIZADORA

Firmado a los efectos de su identificación  
con nuestro informe de fecha 9 de febrero de 2017  
DELOITTE & CO. S.A.  
(Registro de Sociedades Comerciales  
C.P.C.E.C.A.B.A. T° 1 F° 3)

ALEJANDRO MOSQUERA (Síndico)  
Abogado - U.B.A.  
C.P.A.C.F. T° 30 F° 536

MARCELO BASTANTE (Socio)  
Contador Público - U.B.A.  
C.P.C.E.C.A.B.A. T° 235 F° 46



los gastos crecen por un mayor volumen de actividad, por el aumento general de precios, la depreciación de la moneda y la suba de las tarifas.

## Perspectivas

La estrategia de BBVA Francés para 2017 se basará en tres pilares estrechamente ligados a lo que los clientes necesitan y demandan:

- Mejorar la experiencia del cliente

Además de centrarse en los estándares de calidad, también se pondrá foco en redefinir procesos y establecer niveles de servicio medibles, tanto para clientes externos como internos. Para ello será necesario sumar innovación.

En relación a los segmentos, se trabajará en ganar flexibilidad en el modelo de atención, los roles y las funciones actuales para brindar un mejor servicio. Se pretende empoderar a los oficiales para que puedan dar respuestas a las necesidades de producto de sus clientes y brindar nuevos canales de atención. Otro pilar de la segmentación será el mundo de inversiones: el objetivo será generar nuevas alternativas explotando el mundo digital para crear una oferta que nos distinga en el mercado.

- Distribución

BBVA Francés pretende incrementar su cartera de clientes y para ello deberá tener las capacidades de soporte al crecimiento rentable y eficiente. Para ello la estrategia es la evolución de canales. En este sentido, es de suma importancia digitalizar al 100% de los clientes para dar más opciones de contacto y servicio, así ellos podrán elegir por dónde quieren ser atendidos. También será importante para poder evolucionar en ventas y en cross-selling, ya que se gana mayor posibilidad de contacto.

- Segmentos o productos

Para liderar la evolución en la oferta de valor a clientes, se trabajará en cuatro conceptos:

**Préstamos a empresas e hipotecas:** dos de los productos que más crecimiento tendrán en el mercado el año entrante, desarrollando un motor online para hipotecas en la web, en tanto que para empresas se desarrollará un motor que facilite la expansión de las redes de atracción de clientes de manera competitiva.

**Referidos Nómina y Comercios:** los clientes como socios del negocio.

**Empresas:** se están desarrollando nuevos productos que se adecuen a las necesidades de los clientes.

**Préstamos:** acercando una oferta competitiva para crecer en clientes.

IGNACIO SANZ Y ARCELUS  
Director Financiero y de Planeamiento

JORGE C. BLEDEL  
Presidente

MARTIN E. ZARICH  
Gerente General

Firmado a los efectos de su identificación  
con nuestro informe de fecha 9 de febrero de 2017  
P/COMISIÓN FISCALIZADORA

Firmado a los efectos de su identificación  
con nuestro informe de fecha 9 de febrero de 2017  
DELOITTE & CO. S.A.  
(Registro de Sociedades Comerciales  
C.P.C.E.C.A.B.A. T° 1 F° 3)

ALEJANDRO MOSQUERA (Síndico)  
Abogado - U.B.A.  
C.P.A.C.F. T° 30 F° 536

MARCELO BASTANTE (Socio)  
Contador Público - U.B.A.  
C.P.C.E.C.A.B.A. T° 235 F° 46

ESTRUCTURA PATRIMONIAL CONSOLIDADA COMPARATIVA CON EJERCICIOS ANTERIORES  
(Cifras expresadas en miles de pesos)

|   | <u>31.12.16</u> | <u>31.12.15</u> | <u>31.12.14</u> | <u>31.12.13</u> | <u>31.12.12</u> |
|---|-----------------|-----------------|-----------------|-----------------|-----------------|
| Total del Activo  | 151.752.711     | 110.736.198     | 74.288.906      | 58.523.624      | 44.784.579      |
| Total del Pasivo  | 134.672.535     | 96.681.699      | 63.680.972      | 51.195.049      | 39.534.662      |
| Participación de terceros   | 620.141         | 338.136         | 276.058         | 172.395         | 117.981         |
| Patrimonio Neto   | 16.460.035      | 13.716.363      | 10.331.876      | 7.156.180       | 5.131.936       |
| Total del Pasivo + Participación<br>de terceros + Patrimonio Neto | 151.752.711     | 110.736.198     | 74.288.906      | 58.523.624      | 44.784.579      |

IGNACIO SANZ Y ARCELUS  
Director Financiero y de Planeamiento

JORGE C. BLEDEL  
Presidente

MARTIN E. ZARICH  
Gerente General

Firmado a los efectos de su identificación  
con nuestro informe de fecha 9 de febrero de 2017  
P/COMISIÓN FISCALIZADORA

Firmado a los efectos de su identificación  
con nuestro informe de fecha 9 de febrero de 2017  
DELOITTE & CO. S.A.  
(Registro de Sociedades Comerciales  
C.P.C.E.C.A.B.A. T° 1 F° 3)

ALEJANDRO MOSQUERA (Síndico)  
Abogado - U.B.A.  
C.P.A.C.F. T° 30 F° 536

MARCELO BASTANTE (Socio)  
Contador Público - U.B.A.  
C.P.C.E.C.A.B.A. T° 235 F° 46

ESTRUCTURA DE RESULTADOS CONSOLIDADOS COMPARATIVA CON EJERCICIOS ANTERIORES  
(Cifras expresadas en miles de pesos)

|  | 31.12.16         | 31.12.15         | 31.12.14         | 31.12.13         | 31.12.12         |
|--|------------------|------------------|------------------|------------------|------------------|
| Resultado financiero                     | 12.424.096       | 9.443.778        | 7.616.880        | 4.989.599        | 3.657.050        |
| Cargo por incobrabilidad                 | (1.054.828)      | (637.017)        | (574.663)        | (453.264)        | (256.259)        |
| Resultado por servicios                  | 4.322.799        | 3.675.056        | 3.349.448        | 2.498.521        | 1.846.467        |
| Gastos de administración                 | (9.557.633)      | (6.595.146)      | (5.607.097)      | (3.900.469)      | (3.061.708)      |
| <b>Resultado neto por intermediación</b> | <b>6.134.434</b> | <b>5.886.671</b> | <b>4.784.568</b> | <b>3.134.387</b> | <b>2.185.550</b> |
| Utilidades y pérdidas diversas - netas   | 65.328           | 84.357           | 194.315          | 65.731           | (21.000)         |
| Resultado por participación de terceros  | (106.220)        | (136.071)        | (103.663)        | (54.414)         | (36.195)         |
| Impuesto a las ganancias                 | (2.449.870)      | (2.050.470)      | (1.670.724)      | (1.121.460)      | (864.676)        |
| <b>Resultado neto del ejercicio</b>      | <b>3.643.672</b> | <b>3.784.487</b> | <b>3.204.496</b> | <b>2.024.244</b> | <b>1.263.679</b> |

IGNACIO SANZ Y ARCELUS  
Director Financiero y de Planeamiento

JORGE C. BLEDEL  
Presidente

MARTIN E. ZARICH  
Gerente General

Firmado a los efectos de su identificación  
con nuestro informe de fecha 9 de febrero de 2017  
P/COMISIÓN FISCALIZADORA

Firmado a los efectos de su identificación  
con nuestro informe de fecha 9 de febrero de 2017  
DELOITTE & CO. S.A.  
(Registro de Sociedades Comerciales  
C.P.C.E.C.A.B.A. T° 1 F° 3)

ALEJANDRO MOSQUERA (Síndico)  
Abogado - U.B.A.  
C.P.A.C.F. T° 30 F° 536

MARCELO BASTANTE (Socio)  
Contador Público - U.B.A.  
C.P.C.E.C.A.B.A. T° 235 F° 46

ESTRUCTURA DEL FLUJO DE EFECTIVO CONSOLIDADO COMPARATIVA CON EJERCICIOS ANTERIORES  
(Cifras expresadas en miles de pesos)

|   | 31.12.16          | 31.12.15          | 31.12.14         | 31.12.13         | 31.12.12         |
|---|-------------------|-------------------|------------------|------------------|------------------|
| Fondos generados por las actividades operativas                       | 26.125.478        | 18.499.162        | 1.484.429        | 6.262.691        | 3.703.734        |
| Fondos aplicados a las actividades de inversión                       | (2.473.496)       | (1.946.853)       | (1.442.772)      | (1.162.439)      | (691.973)        |
| Fondos aplicados en las actividades de financiación                   | (3.159.161)       | (1.140.987)       | (693.313)        | (545.136)        | (581.581)        |
| Resultados financieros y por tenencia del efectivo y sus equivalentes | --,-              | --,-              | --,-             | 54               | --,-             |
| <b>Total de fondos generados / (utilizados) durante el ejercicio</b>  | <b>20.492.821</b> | <b>15.411.322</b> | <b>(651.656)</b> | <b>4.555.170</b> | <b>2.430.180</b> |

IGNACIO SANZ Y ARCELUS  
Director Financiero y de Planeamiento

JORGE C. BLEDEL  
Presidente

MARTIN E. ZARICH  
Gerente General

Firmado a los efectos de su identificación  
con nuestro informe de fecha 9 de febrero de 2017  
P/COMISIÓN FISCALIZADORA

Firmado a los efectos de su identificación  
con nuestro informe de fecha 9 de febrero de 2017  
DELOITTE & CO. S.A.  
(Registro de Sociedades Comerciales  
C.P.C.E.C.A.B.A. T° 1 F° 3)

ALEJANDRO MOSQUERA (Síndico)  
Abogado - U.B.A.  
C.P.A.C.F. T° 30 F° 536

MARCELO BASTANTE (Socio)  
Contador Público - U.B.A.  
C.P.C.E.C.A.B.A. T° 235 F° 46

DATOS ESTADÍSTICOS COMPARATIVOS CON EJERCICIOS ANTERIORES  
(Variación de saldos sobre el mismo período del ejercicio anterior)

|                          | <u>31.12.16 / 15</u> | <u>31.12.15 / 14</u> | <u>31.12.14 / 13</u> | <u>31.12.13 / 12</u> | <u>31.12.12 / 11</u> |
|--------------------------|----------------------|----------------------|----------------------|----------------------|----------------------|
| <b>Préstamos totales</b> | 39,60%               | 36,07%               | 13,96%               | 28,17%               | 24,43%               |
| <b>Depósitos totales</b> | 49,12%               | 49,42%               | 17,56%               | 28,08%               | 17,14%               |
| <b>Resultados</b>        | -3,72%               | 18,10%               | 58,31%               | 60,19%               | 25,67%               |
| <b>Patrimonio Neto</b>   | 20,00%               | 32,76%               | 44,38%               | 39,44%               | 32,67%               |

IGNACIO SANZ Y ARCELUS  
Director Financiero y de Planeamiento

JORGE C. BLEDEL  
Presidente

MARTIN E. ZARICH  
Gerente General

Firmado a los efectos de su identificación  
con nuestro informe de fecha 9 de febrero de 2017  
P/COMISIÓN FISCALIZADORA

Firmado a los efectos de su identificación  
con nuestro informe de fecha 9 de febrero de 2017  
DELOITTE & CO. S.A.  
(Registro de Sociedades Comerciales  
C.P.C.E.C.A.B.A. T° 1 F° 3)

ALEJANDRO MOSQUERA (Síndico)  
Abogado - U.B.A.  
C.P.A.C.F. T° 30 F° 536

MARCELO BASTANTE (Socio)  
Contador Público - U.B.A.  
C.P.C.E.C.A.B.A. T° 235 F° 46

## ÍNDICES COMPARATIVOS CON EJERCICIOS ANTERIORES

|                                       | 31.12.16 | 31.12.15 | 31.12.14 | 31.12.13 | 31.12.12 |
|---------------------------------------|----------|----------|----------|----------|----------|
| <b>Solvencia (1)</b>                  | 12,17%   | 14,14%   | 16,15%   | 13,93%   | 12,94%   |
| <b>Liquidez (2)</b>                   | 53,19%   | 55,15%   | 47,03%   | 37,34%   | 37,22%   |
| <b>Inmovilización del capital (3)</b> | 2,92%    | 2,62%    | 3,05%    | 2,54%    | 1,72%    |
| <b>Endeudamiento (4)</b>              | 8,22     | 7,07     | 6,19     | 7,18     | 7,73     |
| <b>Rentabilidad (5)</b>               | 24,15%   | 31,47%   | 36,65%   | 32,95%   | 28,08%   |

(1) Total del patrimonio neto sobre el pasivo (incluye participación de terceros)

(2) Suma de disponibilidades y títulos públicos y privados sobre depósitos

(3) Suma de bienes de uso, bienes diversos y bienes intangibles sobre activo

(4) Total del pasivo (incluye participación de terceros) sobre el patrimonio neto

(5) Resultado neto sobre Patrimonio neto total promedio

IGNACIO SANZ Y ARCELUS  
Director Financiero y de Planeamiento

JORGE C. BLEDEL  
Presidente

MARTIN E. ZARICH  
Gerente General

Firmado a los efectos de su identificación  
con nuestro informe de fecha 9 de febrero de 2017  
P/COMISIÓN FISCALIZADORA

Firmado a los efectos de su identificación  
con nuestro informe de fecha 9 de febrero de 2017  
DELOITTE & CO. S.A.  
(Registro de Sociedades Comerciales  
C.P.C.E.C.A.B.A. T° 1 F° 3)

ALEJANDRO MOSQUERA (Síndico)  
Abogado - U.B.A.  
C.P.A.C.F. T° 30 F° 536

MARCELO BASTANTE (Socio)  
Contador Público - U.B.A.  
C.P.C.E.C.A.B.A. T° 235 F° 46

**PROYECTO DE DISTRIBUCIÓN DE UTILIDADES  
CORRESPONDIENTE AL EJERCICIO TERMINADO  
EL 31 DE DICIEMBRE DE 2016**  
(cifras expresadas en miles de pesos)

|   |                          |
|---|--------------------------|
| RESULTADOS NO ASIGNADOS (1)   | 12.129.150               |
| A Reserva Legal (20% s/ 3.643.672)                                      | (728.734)                |
| <b>SUBTOTAL 1</b>   | <b><u>11.400.416</u></b> |
| Ajustes (Sección 2 del Texto Ordenado de "Distribución de resultados" ) | (17.562)                 |
| <b>SUBTOTAL 2</b>   | <b><u>11.382.854</u></b> |
| <b>SALDO DISTRIBUIBLE (2) (3)</b>                                       | <b><u>2.902.144</u></b>  |
|   |                          |
| A Dividendos en efectivo  |                          |
| A Resultados no distribuidos  | 2.914.938                |

(1) Incluye Reserva Facultativa para futuras distribuciones de resultados por 8.485.478.

(2) En cumplimiento de la Sección 3 - Verificación de liquidez y solvencia y Sección 4 - Márgenes adicionales de capital del Texto ordenado de Distribución de Resultados.

(3) El Directorio ha decidido postergar hasta la reunión en que se convoque a la Asamblea General Ordinaria y Extraordinaria, la propuesta del destino de las utilidades del ejercicio 2016. La distribución de utilidades está sujeta a la aprobación de la Asamblea General Ordinaria y Extraordinaria. Previamente se deberá contar con la autorización del B.C.R.A. (nota 14 a los estados contables individuales). Este proyecto de distribución de utilidades puede variar en función a las autorizaciones mencionadas.

## **INFORME DE LA COMISIÓN FISCALIZADORA**

A los señores Accionistas de

**BBVA BANCO FRANCÉS S.A.**

Domicilio Legal: Reconquista 199

Ciudad de Buenos Aires

En nuestro carácter de integrantes de la Comisión Fiscalizadora de BBVA BANCO FRANCÉS S.A. (en adelante, mencionado indistintamente como “BBVA Francés” o la “Entidad”), designados por Asamblea General Ordinaria y Extraordinaria de Accionistas celebrada el 26 de abril de 2016, y a los efectos de dar cumplimiento a lo dispuesto por el artículo 294 de la Ley General de Sociedades, N° 19.550, hemos efectuado un examen de los documentos detallados en el capítulo I. Los documentos citados constituyen información preparada y emitida por la Entidad. Nuestra responsabilidad consiste en emitir una opinión sobre dichos documentos basados en el examen efectuado con el alcance descripto en el capítulo II.

### **I. DOCUMENTOS OBJETO DEL EXAMEN**

- a) Estado de situación patrimonial al 31 de diciembre de 2016.
- b) Estado de resultados correspondiente al ejercicio económico finalizado el 31 de diciembre de 2016.
- c) Estado de evolución del patrimonio neto correspondiente al ejercicio económico finalizado el 31 de diciembre de 2016.
- d) Estado de flujo de efectivo y sus equivalentes correspondiente al ejercicio económico finalizado el 31 de diciembre de 2016.
- e) Notas 1 a 20 correspondientes a los estados contables por el ejercicio económico finalizado el 31 de diciembre de 2016.
- f) Anexos “A” a “L”, “N” y “O” correspondientes a los estados contables por el ejercicio económico finalizado el 31 de diciembre de 2016.
- g) Estados contables consolidados de BBVA Francés con sus sociedades controladas al 31 de diciembre de 2016.
- h) Inventario correspondiente al ejercicio económico finalizado el 31 de diciembre de 2016.
- i) Memoria del Directorio por el ejercicio económico finalizado el 31 de diciembre de 2016.

### **II. ALCANCE DE LA TAREA REALIZADA**

- a) Nuestro examen fue realizado de acuerdo con las normas previstas por la Ley General de Sociedades, N° 19.550 y sus modificatorias, y, en lo que hemos considerado pertinente, con las disposiciones establecidas por la Resolución Técnica N° 37 de la Federación Argentina de Consejos Profesionales de Ciencias Económicas. Dichas normas requieren que el examen de los estados contables detallados en el capítulo I se efectúe de acuerdo con las normas contables profesionales argentinas vigentes, e incluya la verificación de la congruencia de los documentos examinados con la información sobre las decisiones societarias expuestas en actas, y la adecuación de dichas decisiones a la Ley y los estatutos, en lo relativo a sus aspectos formales y documentales.

Para realizar nuestra tarea profesional sobre los documentos detallados en el capítulo I, hemos revisado el trabajo efectuado por los auditores externos, Deloitte & Co. S.A., quienes emitieron su informe de auditoría con fecha 9 de febrero de 2017, conteniendo una opinión favorable con una nota de énfasis en ciertas cuestiones reveladas en los estados contables, en la situación descripta en el capítulo III de este informe.



Nuestra tarea incluyó la planificación del trabajo, la naturaleza, alcance y oportunidad de los procedimientos aplicados, y las conclusiones de la auditoría efectuada por dichos auditores.

Una auditoría incluye aplicar procedimientos, sustancialmente sobre bases selectivas, para obtener evidencias sobre la información expuesta en los estados contables. Los procedimientos seleccionados dependen del juicio profesional del auditor e incluyen su evaluación de los riesgos de que existan distorsiones significativas en los estados contables originadas en errores u omisiones o en irregularidades. Al realizar estas evaluaciones de riesgo, el auditor considera el control interno existente en la Entidad, relevante para la preparación y presentación razonable de los estados contables, pero no efectúa una evaluación del control interno vigente con el propósito de expresar una opinión sobre su efectividad sino con la finalidad de seleccionar los procedimientos de auditoría que resulten apropiados a las circunstancias. Dado que no es responsabilidad de la Comisión Fiscalizadora efectuar un control de gestión, el examen no se extendió a los criterios y decisiones empresarias de las diversas áreas de la Entidad, cuestiones que son responsabilidad exclusiva de la misma. Consideramos que nuestro trabajo nos brinda una base razonable para fundamentar nuestra opinión.

- b) Hemos efectuado un examen de los estados contables de la Entidad al 31 de diciembre de 2015 (saldos iniciales), sobre los que hemos emitido nuestro informe de fecha 10 de febrero de 2016, al cual nos remitimos, conteniendo una opinión favorable con una salvedad relacionada con ciertos apartamientos a las normas contables profesionales argentinas.

### **III. ACLARACIONES PREVIAS**

Los estados contables individuales y consolidados mencionados en el capítulo I de este informe fueron preparados por la Entidad de acuerdo con las normas contables establecidas por el Banco Central de la República Argentina (en adelante mencionado como “B.C.R.A.”), las que difieren de las normas contables profesionales argentinas en los aspectos señalados en la nota 3 a los estados contables individuales y en la nota 2 a los estados contables consolidados.

### **IV. DICTAMEN**

Basados en el examen realizado según lo señalado en el capítulo II y en el informe de los Auditores Externos, los estados contables mencionados en el capítulo I de este informe presentan razonablemente, en todos sus aspectos significativos, la situación patrimonial individual de BBVA Francés y consolidada con sus sociedades controladas al 31 de diciembre de 2016, los resultados de sus operaciones, la evolución de su patrimonio neto, y el estado de flujo de efectivo y sus equivalentes por el ejercicio económico finalizado en esa fecha, de acuerdo con las normas establecidas por el B.C.R.A.

En relación con la Memoria del Directorio señalada en el capítulo I apartado i), no tenemos observaciones que formular en materia de nuestra competencia, siendo las afirmaciones sobre hechos futuros responsabilidad exclusiva del Directorio de la Entidad.

Asimismo, hemos realizado una revisión del Informe emitido por el Directorio sobre el grado de cumplimiento del Código de Gobierno Societario acompañado como anexo a la Memoria, respecto del que no tenemos observaciones que formular en cuanto a su veracidad.

## **V. INFORMACIÓN REQUERIDA POR DISPOSICIONES VIGENTES.**

Informamos que las cifras de los estados contables adjuntos surgen de los registros contables de la Entidad que, en sus aspectos formales, han sido llevados de conformidad con las disposiciones legales vigentes y las normas reglamentarias del B.C.R.A.

Asimismo, y como parte de nuestro trabajo, cuyo alcance se describe en el capítulo 2, hemos revisado la Reseña Informativa correspondiente al período finalizado el 31 de diciembre de 2016 requerida por la Comisión Nacional de Valores y preparada por la Entidad, sobre la cual en lo que es materia de nuestra competencia, no tenemos observaciones que formular.

Los estados contables mencionados en el párrafo 1 se encuentran transcritos en el libro Balances Generales de Publicación de la Sociedad.

En virtud de lo requerido por la Resolución General N° 622/13 de la Comisión Nacional de Valores, informamos que no tenemos observaciones que formular sobre la información incluida en la nota 13.1. a los estados contables individuales adjuntos relacionada con las exigencias de Patrimonio Neto Mínimo y Contrapartida líquida requeridas por la citada normativa.

Manifestamos que durante el período hemos realizado, en cuanto correspondían, todas las tareas previstas por el artículo 294 de la Ley 19.550, incluyendo la asistencia a reuniones de Directorio.

Hemos revisado la situación de cumplimiento de las garantías de los directores y las mismas se están adecuando de acuerdo a la Resolución General N° 7/2015 de la Inspección General de Justicia.

De acuerdo con lo requerido por la normativa vigente de la Comisión Nacional de Valores informamos que:

- i) las políticas de contabilización aplicadas para la preparación de los estados contables mencionados en el capítulo I están de acuerdo con las normas contables del B.C.R.A. y, excepto por los apartamientos indicados en el capítulo III, con las normas contables profesionales argentinas;
- ii) los auditores externos han desarrollado su auditoría aplicando las normas de auditoría vigentes, establecidas por la Resolución Técnica N° 37 de la Federación Argentina de Consejos Profesionales de Ciencias Económicas. Dichas normas requieren que se cumpla con los requerimientos de ética; así como que se planifique y ejecute la auditoría con el fin de obtener una seguridad razonable de que los estados contables están libres de incorrecciones significativas; y
- iii) en virtud de lo establecido por la Resolución General N° 622/13, no tenemos observaciones que formular sobre la información incluida en la nota 13.1. a los estados contables individuales adjuntos relacionada con las exigencias de Patrimonio Neto Mínimo y Contrapartida líquida requeridas por la citada normativa.

Asimismo, dejamos constancia que autorizamos expresamente a cualquier miembro de esta Comisión Fiscalizadora a firmar individualmente en nombre de la misma, toda la documentación mencionada en el primer párrafo y las reproducciones del presente informe.

Ciudad Autónoma de Buenos Aires, 9 de febrero de 2017.

Alejandro Mosquera  
Por Comisión Fiscalizadora